本館定報章程
入日以後每字大洋二厘五毫多則以十字遞加
本國及日本境內〇全年九元五角〇半年五元〇三個月三元〇其餘外國各埠〇全年十六元〇半年八元〇以上均按照大洋計算郵費在內匯欵匯費由定報人自付郵票按九折算

時事新報

中華民國五年三月二十日（即陰歷二月十七日）星期一　第二九五七號　共三張售大洋三分

館設上海英租界望平街一百六十二號門牌　電報簡碼六六九〇　電話號碼一七八六

新三張報餘叢載改良啓事

本報報餘叢載一欄自本月五號起增多門類大加改良添請劉哲廬君爲名譽編輯擔任送稿哲廬文壇健將著述之散見於各報者至夥承允以所著詩詞話劇評及各種小品文字源源見賜爰擬除本欄原有之（小說一二）（文苑）（劇壇）（掌故）（新聞屑）各門外特闢（詩詞話）（諸文）（筆記）（叢談）四門以實之並將（劇壇）移排下方左角庶幾耳目一新再報餘一欄改良伊始並擬廣徵精美文字以爲光寵海內文豪倘有以著作見賜者無任歡迎之至此佈

新申報館通告投函諸君

自本報刊布出版預告後承各省埠同志紛紛擔任代派暨採訪新聞者幾於積函盈尺甚而專科學士女界通才亦復惠然肯來不吝玉本館欣幸殊深已分別答復惟近日查有**不顧名譽者向郵政局冒領本館信件**之事爲特登報通告倘有未接來函者前函已未收到今

潘君十七日來函云前寄一函并附**小說稿**何勿見復云云又十八日接蘇州**朱雲亭君**來函謂前函已未收到今

●又本埠某女校

本館復函諸君來信恐已被人冒領請將寄信地點發信日期詳晰函示以便查究無任盼禱弗再誤等語是則**潘朱兩君**函亦均被人冒領矣合再聲明

甯波路二百七十六號本事務所啓

中華書局

學生叢書

今日學生之通病咸苦讀書太少但功課繁重時間有限安能偏讀各書本局有鑒於此特將古今**人物**各種**科學**及**外交時局**爲學生必不可不知者擷精取華編成若干種名曰學生叢書一可供**在校學生參攷之用**一可備**未入學校者自修之助**茲將書目列下

▲已出四種▼（丙6）

- **孔子**　謝蒙著　一冊六角
- **讀書法**　陳幸著　一冊二角半
- **陽明學派**　謝蒙著　一冊五角
- **蘇秦張儀**　呂思勉著　一冊二角半

關岳合傳　王充哲學　老子哲學　朱子學派　最近之歐洲外交　二十年之中日關係　談天　談地

●以上八種現均付印不日即可出版

商務印書館

遵照教育部頒師範學校課程編纂

師範新教科書

中國文學史

張之純編　蔣維喬校

是書供本科師範生第三第四學年之用、全書二冊、分爲四編、第一編自伏羲訖秦●第二編自漢及隋●第三編自唐訖明●第四編清初訖清季●凡歷代文學之變遷、及經傳之流別、漢宋諸儒學派、韻文散文小說戲曲、無不詳爲敘述、洵文學家之南針也、

全書二冊　每冊五角

本館從前編輯師範教科書及師範講義久承各省師範學校採用茲復編輯師範學校新教科書現已有十四種出版十一種業承教育部審定其餘均在編輯及印刷中不久即可出版特此預聞茲將書目詳列於下

- 教育部審定　教育學　一冊　定價四角
- 教授法　近刊
- 教育部審定　教育史　一冊　定價四角
- 教育部審定　學校管理法　一冊　定價五角
- 教育部審定　哲學發凡　一冊　定價二角半
- 心理學　一冊　定價五角
- 教育部審定　論理學　一冊　定價五角
- 教育部審定　歷史　一二冊六角　三四冊八角　每冊
- 教育部審定　地理　一二冊　每冊六角
- 教育部審定　商業　上中卷　每冊六角
- 教育部審定　農業　二冊　每冊六角
- 手工　四冊　每冊二角半
- 教育部審定　樂典　一冊　定價四角半
- 教育部審定　體操　本科預科用　定價一元三角

中華書局出版

教育部最新審定

新制中學師範教本

新制中學師範教本早經審定在案茲復注重目前趨勢將各科內容妥加訂正期合現狀近奉教育部批准仍予審定錄批如下

部批

此次修正各條尚屬宜合應仍准予審定

- 新制修身教本（中學用）　四冊　每冊折售一角五分
- 新制修身教本（師範用）　五冊　每冊折售一角五分
- 新制國文教本　四冊　每冊折售二角五分
- 新制本國史教本（中學用）　三冊　每冊折售四角
- 新制本國史教本（師範用）　三冊　一冊折售四角
- 新制東亞各國史教本　一冊　折售三角
- 新制西洋史教本　二冊　一冊折售三角　二冊折售二角五分
- 新制本國地理教本　三冊　一冊折售三角　二三冊各三角五分
- 新制外國地理教本　三冊　每冊折售三角
- 新制教育學　一冊　定價六角
- 新制哲學大要　一冊　折售二角五分
- 新制各科教授法　一冊　折售三角
- 新制管理法　一冊　折售四角五分
- 新制教育史　一冊　折售四角五分
- 新制家事教本　二冊　每冊折售二角
- 新制商業教本　二冊　每冊折售四角
- 新制商品學教本　一冊　折售四角
- 新制用器畫　一冊　折售三角
- 新制英文讀本　卷首上下兩冊每冊折售一角半　一冊折售四角半　二冊折售六角　三冊折售八角　四冊折售一元
- 新制英文法　一冊折售二角　二冊折售三角五分

（丙3）

商務印書館

涵芬樓古今文鈔簡編

發行預約贈送樣本

涵芬樓古今文鈔（吳縣吳翊庭先生所編）爲文萬首爲目二百有十三（條分縷析無體不備）爲作文惟一之圭臬（久已風行無待贅述惟原書卷帙較多初學者或以爲不便）茲更由吳先生採其精華別爲簡編（體例一仍其舊茲將冊數及價目詳列於下）

- 一全書分訂四十冊
- 一用中國毛邊紙印刷
- 一定價七元
- 一**預約四元五角**
- 一預約以丙辰年陰曆五月底截止六月出書
- 一另印樣本奉贈

再日來紙價飛漲本書定價與前登廣告稍有出入合併聲明

原本涵芬樓古今文鈔

甲種連史紙　定價二十八元
乙種普通紙　定價二十元

存書無多　購請從速

甲1205

中國通商銀行謹白

本銀行招集商股資本五百萬兩現已收足二百五十萬兩銀行開設上海經辦各處匯兌欵項凡有放存銀兩半年長年存款一切交易無不周妥克己並自備高大洋棧一所以便存寄貨物並可押用銀兩棧租格外公道特此佈告

●●●●●●●●●●●●●●●人譏不復與其事亦勉强可告無罪耳謹誌數語藉道歉忱並以明鄙人與民意報之關係也

中華書局

中華女子教科書

注重實用養成生計上自動之能力爲本局女子教科書之特點計分國民學校高等小學校用兩種教授書編纂完備女子學校生徒皆極適用

◀教育部審定▶

國民學校用

- 中華女子修身　八冊　每冊五分
- 中華女子國文　八冊　每冊八分
- 中華女子算術　八冊　每冊八分

高等小學用

- 中華女子修身　三冊　每冊一角
- 中華女子國文　六冊　每冊一角
- 中華女子算術　三冊　每冊角半
- 中華女子家事　二冊　每冊一角

▲各書均有教授書（乙141）

教育部認可神州法政專門學校附設銀行專修科招生

本校前設經濟專科於去歲畢業後歷經本校介紹各生於各大銀行服務固已成績昭著茲爲養成實用人材起見特設銀行專修科一班縮短畢業年限爲二年以期速成而得實用有志就學者速來報名投考特將簡章列後（一）學額五十名（二）學費每年四十八元分兩次繳納（三）投考程度國文清通英文習過二三年者（四）開學期二月二十一日（五）考試隨到隨考詳章函索即寄校址英租界長浜路六百五十九號　本校白

仲閭潤目

君仲閭爲瑞安孫詒田先生哲嗣□容先生介弟書法精絕一時名重瀛□源家學有所自來茲以薄遊京□謁求書者日不暇給爰特代定潤例如左

- 堂匾十圓　齋額三圓
- 市招字徑二尺以上者每字五圓以下減半
- 堂幅八尺十圓六尺五圓四尺三圓
- 橫幅八尺十圓六尺五圓四尺三圓
- 屏條八尺十圓六尺五圓四尺二圓
- 楹聯八尺十圓六尺四圓四尺二圓
- 直幅八尺四圓六尺三圓四尺一圓
- 紈摺扇一圓
- 墓誌碑記壽屏另議

篆隸眞行請註明　劣紙不書　潤資先惠　件送上海時事新報館代收約日不誤

湯壽潛　林開謨　楊鍾羲　沈曾植　嚴復　沈瑜慶　代訂

（中國郵政局特准掛號認爲新聞紙類）

●中華民國五年三月二十日(即陰歷丙辰年二月十七日)(星期一)第二千九百五十七號●

社論

湖南獨立之徑路 (阿平)

▲廣西獨立之影響
▲中原難測之風雲

廣西獨立所以稍遲之原因記者既一再陳述之矣 廣西獨立宣布纔三日。而各處又有湖南獨立之傳。蓋廣西一動。則湖南與廣東。直接先受其影響。昨今湖南獨立之說。固屬意內之事。不得以無稽謠言目之

欲明湖南獨立之徑路宜先說明 湖南所以不先廣西而獨立之原因蓋袁氏之猜忌湯薌銘。不亞於未獨立時之陸將軍觀於已往之事 對於湯氏部下軍隊。有繳囘槍械之舉。又安武軍八營與山東衛戍第五師之第十旅。同時急調於湖南。分駐長沙常德。以警備黔軍爲名。實則所以防湯薌銘之獨立。事實具在不可掩也

故湖南當廣西尚未獨立之時。湯氏在袁軍重圍之裏。護國軍之入湘者 雖得志於寶慶衡州一帶。而其力尚未足爲湯氏之外應。湯氏之遲遲有待不敢發難殆以此耶此記者以情理猜測 湖南不即宣告獨立之理由也。自廣西宣告獨立而後中原大勢。爲之一變。而影響於湖南之最大者。則在陸將軍之自率精銳以與在湘之護國軍合。換言之不啻助湯氏之獨立也。此其一又在袁政府方面。聞陸將軍以廣西獨立之警耗。因致恨陸將軍而 益猜忌湯氏。且亦知 廣西之事。將影響於湖南。則對於湯氏將益施其毒手。此其二湯氏得有外援。又適遇非獨立亦無以自全之機會。權其輕重審其利害與廣西取同一之態度。固湯氏自處之上策也。記者草此文時尚未得何種詳報茲以湖南之向背。其關係重大。與廣西埒。記者不欲豫言讀者願聞其詳則靜待後報可耳

此稿付印接北京電言袁政府准湖南自募新兵十營惟餉械均須該省自備湖南應解北京之欵亦即中止此殆數日以前事也亦可以測知湖南與袁政府關係之一斑矣附記

香港特電

●電勸袁氏退位之全文

廣西宣告獨立前。由陸榮廷。梁啟超。陳炳焜。莫榮新。譚浩明。王祖同暨重要軍官道尹等二十餘人。電迫袁氏退位。原文如下。

前大總統袁公惠鑒。痛自强行帝制。民怨沸騰。雲貴執言。干戈斯起。兵連禍結。徂冬涉春。國命之危。未知所屆。遠推禍本。則由我公數年來殃民秕政。種怨毒於四民。近促殺機。則由我公數月來盜國陰謀。貽笑侮於萬國。查約法第十六條。有總統對於國民負責任之規定。失政犯憲。萬目具瞻。厲階之生。責將誰卸。雲貴既扶義以興。勢無返顧。我公猶執迷不悟。何術自全。榮廷奉職嚴疆。保安是亟。啟超歷遊各地。蒿目滋驚。因念辛亥之役。前清以三百年之垂統。猶且不忍於生民塗炭。退爲讓皇。今我公徒以私天下之故。不惜戕億萬人之命。以殉國家於亡。以較勝朝。能無顏汗。況事終無成。徒見僇笑。且爲智者。顧若此乎。榮廷等。以數年來共事之情好。不忍我公終以禍國者自禍。謹瀝誠奉勸。即日辭職。以謝天下。榮廷等當更任力勸雲貴。同日息兵。則公志既可以自白。而國難亦可以立紓矣。事機安危。間不容髮。務乞以二十四小時內賜覆。俾決進止。不勝沈痛待命之至。

●桂軍規取粵湘之計畫

聞陸榮廷舉爲廣西護國軍總司令。第十二師師長譚浩明將率大軍取粵。桂平鎮守使莫榮新。則帶兵入湘。

●粵軍響應之消息

在粵滇籍將士有私開會議。響應桂軍消息。商民異常恐慌。紛紛遷避來港。

北京專電

●袁政府急詢龍濟光

袁政府已接廣西電。即電達廣東龍將軍。詢以下列三事件。

(一)陸榮廷將軍最近之動靜。
(二)龍觀光所部征滇軍現駐地點。
(三)廣東現在軍隊。防守之外。尚有派遣他處之餘力否。至急回電。

●湘西鎮守使又響應

傳聞湘西鎮守使田應詔。態度不明。鎮守副使陶忠洵之部下。於數日前響應黔軍。湖南大局。益形危急。

●湖南之解款停止

湖南將軍。電請招募新兵。袁政府已准其添募十營。但軍餉軍械。皆令湖南自辦。湖南解中央之款。亦即停止。

●龍濟光之子已逃

龍濟光之子。現充公府侍衛者。已於十六日私逃出京。

●蔭昌又有赴甯說

蔭昌近日又有往南京。與馮將軍密商某事之說。

●袁政府密使未能入滇

袁政府前派某國人比利亞德氏。爲赴滇密使。現尚未能入滇。因爲滇政府所偵悉。預先防拒也。

●招待袁政府議員

袁氏仿照民國二年成案。辦理立法院議員招待事宜。已派遣招待員於天津保定上海漢口。

●護國軍佔取涪州之證實

重慶下游之涪州。確爲護國軍佔領。現又奪得槍彈十一船。槍三千支。袁軍以後路斷絕大形恐慌。

●譚根肯爲袁氏用耶

袁政府電令廣東將軍。速聘飛行家譚根來京。將有任用。

●滬甯鎮守與江蘇軍務

議設滬甯鎮守使。將令幇辦江蘇軍務。

●開灤礦局員遇盜

居住秦王島。與開灤礦務局有關係之某英人。十三日夜爲强盜殺害。奪去財物。

●勘礦之不自由

農商部擬派礦師安德生。赴東三省勘礦。俄日兩國。頗有微言。現擬先派赴山東省內查勘。

●袁氏第四子被逐

聞袁氏第四子已被逐往彰德府。並嚴加監視。因與新華宮暗殺案有關係之故。

▲譯電▼

三月十八日路透社香港太平洋電官報。廣西已宣告獨立。與北京政府脫離關係。廣州各富道。聞之無不失色。商業如常。

巡按使署給示通銷 戒煙新藥
藥學士徐錫驥先生發明戒烟新藥 江蘇巡按使齊通飭各[illegible]
戒烟必讀 [illegible]

唐拾義咳丸之貨之原因
自唐醫生到滬診症之後曾試診者皆認爲所醫必效[illegible]小號經理唐醫生之咳丸日形發達前月運到十萬瓶又已售罄其有求過於供之勢現已乏貨許久約十日之後乃有貨到特此佈聞 上海二馬路永順成披露

道德問題
孟子曰人無恆產則無恆心管子曰衣食足則知榮辱可見道德問題與生計問題關係密切如車之兩輪鳥之雙翼不可缺一今中國道德[illegible]盜賊繁興作奸犯科之事層出不窮非人心不古若實緣生活日艱一般人士對於生計問題不預講求儲蓄無方致之也諸君苟欲解決道德問題俾己身家族咸有恆產衣食無虞者速向金星人壽保險有限公司投報壽險總公司設在上海英租界四川[illegible]

新藥大盒十元中盒四元小盒二元郵票須作九五折計算
●總發行上海濟和坊西弄對面新藥戒烟社
防查。

三月十七日廣州電・巡按使張鳴岐・現正預備遷眷至滬・順德正在嚴拿革黨・有十二齡之小童一人・携有革黨旂幟・亦爲拘去・

三月十七日北京電 北京接到廣西將軍陸榮廷來電・要求完全取消帝制・謂不然・廣西將與雲貴聯絡云云・政界對於此事・諱莫如深・惟謂此電或者未可深信・蓋陸將軍自任貴州宣慰使後・即去南甯・現知已抵黔邊・且新近巡按使電告大局安謐・政府軍隊又頗可靠云云・然南方來之可靠消息・咸謂廣西確已宣告獨立・日前謠傳梁任公因陸榮廷屢電邀請・已於一月前離滬・由香港海防而至南甯・聞廣西於任公抵南甯後・始正式宣告獨立云云・又蒙自電稱・遠處龍軍與護國軍・正在小戰・

▲東方通信社電▼

十九日北京電 據廣西來電云・該省所有 龍覲光之兵・全部投降廣西軍・

龍濟光之子・留質北京既得廣西警報・當日匆匆出京・行蹤不明・

香港電云・廣西軍之一部・已由南甯出發開始向欽州方面前進・而此間又得北海地方革命黨・一羣起事・勢極猖獗之警報・據觀測者・謂此革命黨係爲牽制的運動・使廣西軍易於進出・聞龍將軍對該兩處方面已急派口口(電文不明)軍隊及軍艦矣・

總統府內・於十六日開大會議後・翌十七日・又集其最親近者會議・袁總統臨席討議・關於取消帝制問題・不得要領而散・

北京某銀行接到廣東電報・謂廣東省受廣西獨立之影響・商况因之沈滯・且爲現銀缺乏之故・金融界有恐慌之虞・

在留北京內外人士・近見政府方面所發表之四川湖南兩省北軍・有利戰報・對於前途頗有樂觀之傾向・及廣西全省獨立之事實漸明・則又驚愕不知所措・且近北京各國教士之處・均得在蜀湘兩省戰地之各國教士詳確通信・戰地實况・流傳各處・因之於政府發表之戰報・懷疑者多・對時局之前途・漸生悲觀之念・

海軍部次長曹嘉祥・有於十六日到廣東省之黃埔之報・

十九日濟南電 魯省前奉北京政府之命・分在山東各地陸續大舉招募新兵・茲者政府以現財政窮迫・募兵經費・無從支出・故有內命暫時中止其計畫云・

十九日東京電 廣西獨立詳報到日本・一般國民之觀測・既恐廣東之現狀・不能維持・而湖南湖北江西亦難期安全・尤以江西爲與日本有關係之地政府爲萬一之備・一切緊要想須加以考慮云

日本遞信省發表云 經由香港而向中國・暹羅電報所用之暗號書・向限(ABC暗號第五版)及他六種今着解除限制允許使用該七種暗號外並其他各暗號惟此種電報須繙譯法語英語意義且須明瞭・

日俄鐵道聯絡會議・決定於四月十日在東京開議其議案爲北滿沿海州與南滿朝鮮日本間之輸送方法改良之件西比利亞路線開始連絡輸送貨物之件相互發賣週游車票之件並協定重要貨物運費率及特種貨物運費後付等諸件

瑞典禁止巴魯布(造紙用料)輸出・惟輸往日本・則無限制・此旨已由內田公使公電報告矣

南京快信

●財廳飭各厘局稅所台灣勸業共進會・運赴中國物品・一體免納稅厘・

●無錫稅務所長張廷鑾於寒日(十四)病故・電請財廳委員接辦・

●昨有揚州某軍營長來甯・運動軍隊響應滇軍・被第十九師三團二營楊營長密報軍署・拿送軍法處訊明槍斃

●齊使委易煥鼎赴興化監算交代・

●政治研究所准縣佐入所附課・現報名者僅劉紹基等六名・齊使飭於明日(十九)上午八時到法政專門學校聽候一體考試・

●齊使准內部咨・飭各道縣查禁偷種罂粟・

●甯民聞桂省宣告獨立・頗抱一種樂觀・

●海州現有黨人運動白軍起事消息・馮上將軍電白寶山鎮守使嚴密防範・

●菸酒公賣局・現於十七日由大中橋遷移東牌樓辦公・局長高增秩・稟報齊使查核・

●齊使委張景衡復勘西華門至明太祖皇陵一帶馬路・

●財廳委左質泰(候補知事)爲同里稅務所長・今已稟辭赴差・

●省垣近日謠言甚熾・軍警通宵梭巡・盤查行人・異常認眞・

●浦口昨憲兵破獲私運大批軍火・黨人未獲・現正嚴密

國外要聞

●最近戰紀

▲特約路透電

十六日巴黎電今日公報云・德軍於末斯河西面・猛轟自白桑柯爾至克米萊之法軍陣線・後下午力攻化末山・法軍陣地未能占一地・點不得已乃退至柯爾波叢林・復爲法軍砲隊加以重創 末斯河右岸・杜哇芒東西及伏村附近之砲火・更形劇烈・惟無步軍戰事・法排炮曾轟擊進行之軍隊 華愛佛及愛恩河北面砲火頗烈・

十七日巴黎電今日下午公報之特點乃德軍復在末斯河東面受挫・德軍發砲轟擊後自晚間八時起接續進攻伏村及伏村砲台附近法軍陣地異常猛烈・計以大隊猛撲五次毫未得利・兩次乃攻擊伏村兩次乃攻擊伏村砲台所在山脊之坡最後一次乃由伏村東南已陷之路衝出均爲法軍大砲及機關槍擊退・德軍大受損失 華愛佛兩軍 互轟甚烈 法軍在邦太摩松以短兵與敵接戰・斃敵多人且俘敵若干 末斯河西面之德軍・昨在白桑柯爾與克米萊大敗後今日砲火已弱未圖續攻・ 今晚公報云愛恩河北面・有活潑之炸彈戰事既而敵軍進攻蒲台東南法軍之小哨營受創而退・ 法炮隊在克拉盎高原維勒哇波與敵猛戰・ 法砲隊仍在轟擊亞買陣線後敵軍之交通路・ 凡爾登北面終日無步軍戰事・ 末斯河西面有間斷之砲火・華愛佛尤烈・ 末斯河右岸・杜哇芒丹洛泊境之法炮隊回擊敵軍毀香泊勒維勒之重要軍火庫一所 陣線他處僅有尋常之砲火

十六日倫敦電海格將軍報稱昨夜敵軍炸彈兵在化漢索倫砲壘附近 攻擊・殊易敗之・ 英軍在魯斯西南轟發地雷一具頗獲效果魯斯與伊泊爾雙方砲隊頗爲活動・

十七日倫敦電海格將軍報稱魯斯南面及東南砲隊大爲活動・伊泊爾東南雙方發炮互轟・

十七日彼得格勒電公報云俄軍占據歐士魯姆西面九十俄里之瑪瑪哈登鎮獲炮五尊機關槍數枝俘軍官四十四員兵七百七十八

十八日彼得格勒電凡爾登今雖有大戰而德軍司令部對於特維拉河岸邊仍頗注意・德軍屢出攻擊・甚爲悍猛・德軍於該處陣線 偵察不遺餘力此足爲 春季大戰之表徵 上年秋冬兩季敵軍於伊魯克斯特及伊克斯庫爾境曾大舉進攻據現象觀之德軍必將回至該戰地故豫料該處・不日復將有血戰也・ 德軍必竭力利用其機械之優勢但俄境多澤地泥土頗鬆故安置大炮頗爲不易 德軍因國內發生困難加以國會召集在即兵債業已發行故不得不求勝利鼓舞人心也

十七日巴黎電德國陸軍總長加里尼因病辭職繼之者爲羅開中將

十六日羅馬電今日公報云敵軍砲戰後猛攻兩次襲奪聖瑪秋洛境內意軍新得之地過近壘者被擊退・壞前敵屍遍地

十七日羅馬電公報云戰事頗爲活動・敵軍藉炮隊之掩護欲奪羅夫萊吐東南及蘇加那山谷中意軍陣地・但被逐退・伊森沙砲戰頗烈・ 意軍猛攻奪得一戰壕・

十八日倫敦電官場稱十六日土軍由德將統帶進攻・距紅海阿典十英里之伊瑪德・但受創而退・英軍追擊四英里英兵死十八傷十七人

十八日巴黎電今日下午公報云陣線太部分砲火甚厲・惟德軍並未以步軍進攻今日戰地之特點乃飛機戰事・天空雖有烟霧而法飛機在凡爾登周圍共交戰二十一次法飛機以重炸彈擲入公佛蘭美的狄昌士亞瑪維勒車站加以重創

十八日倫敦電海格將軍報稱前敵除亞基柯爾化漢索倫砲壘伊泊爾等處有砲戰外餘無戰事

十八日彼得格勒電公報云西面陣線僅有一二小戰 高加索敵軍・希圖在瑪瑪哈登回攻・爲俄軍擊敗・向西而退受創甚重

▲特別路透電

十七日倫敦電法公報云星期二日德軍在化末山所得之立足地・今已失去・事態愈發展而德軍目的所在愈覺迷離巴黎對於德軍屢攻屢止之舉動紛紛推測或謂德軍一面在凡爾登表示活動・一面在他處準備攻勢・此說衆不謂然・蓋德軍之援兵雖紛紛開赴前敵二十四小時內裝載兵士之火車由德比經過法國北境者共有一百三十起之多然統察各方面氣象德軍原有之計畫實已失敗而德軍作戰之具今亦衰竭也

十七日亞姆斯特丹電荷蘭公司船士邦第亞號乃荷蘭最精美商船之一衆聞沉失消息皆大驚愕船客中有南美人五名歐州中立國人六名並有外交家與領事在內某報謂柏林稱海相賓比士辭職足見德國推廣海戰之意此說可爲德艦以魚雷攻沉士邦第亞號之證云云

十七日倫敦電外相葛雷今日在下院稱意國已以强力沒收泊於意國領海內之船隻三十六艘共十四萬二千噸

十七日倫敦電羅馬電稱俄國刻以重兵・從海陸兩方面攻擊特里比崇特・

十七日巴黎電法國新陸相羅開中將乃法國陸軍所崇拜之人物曾組織飛行隊並統帶前敵各軍

十七日亞姆斯特丹電德國議會辯論預算案時財政大臣宣佈加徵五千萬馬克新稅之必要及糧食問題之困難並謂此次新戰債爲戰爭中最重要之點

十七日倫敦電協議國新會議不久將在羅馬舉行・喬治與葛雷將往與會

戰訊提要

▲西歐前敵末斯河東岸德軍屢次猛攻均未得利杜哇芒及伏村附近砲火更厲此外如華愛佛及愛恩河北面兩軍砲火亦甚劇烈

▲東歐前敵德軍於特維拉陣綫甚爲注意偵察不遺餘力足爲春季大戰之先聲故料不日復將有血戰

▲高加索方面俄軍又佔據歐士魯姆西九十俄里之瑪瑪哈登鎮

●中華民國五年三月二十日（即陰曆丙辰年二月十七日）（星期一）第二千九百五十七號●

經驗神藥通告同胞　放胆戒烟

照常行動毫無所苦連服三天飯量可加半碗而手脚酸軟及遺精咳嗽等患絕未發現服至五天覺大便通順且現黑色始知煙漬消除如此精神暢適筋骨爽健飯量益加服至十天後之至如是遞減吞服不過月餘丸藥亦斷矣身體強壯雖遇嚴寒亦無所畏可知今已六七閱月誰眞戒烟神品凡吸煙諸君切欲戒除若服藥不合必多耗銀錢反傷身體自念戒烟以來節省已數百金特此將經驗戒煙靈藥登報通知以便同志放胆戒烟雞拿丸每料洋一元附有保單一張持此保單便可隨時退換原洋一元庶免空費銀錢惟望黑海沉淪快登彼岸耳寓後馬路絲商

古虞李玉章謹啟

鄙人吸烟二十餘年戒而復吸者已十餘次皆因戒時苦于腸胃不適精神疲倦之患等疾形容枯瘦志氣頹喪復吸如是已知戒烟之難去年春間土值驟增黃金代價足以昌光華堂所進烟煙之不以為難矣購此堅心再戒見中西藥房光華堂發售雞拿丸戒烟可立保單之一紙且不可還原洋一元附保單乃向該堂購一料四月初一日起每晨吞服十丸仍合面色紅潤烟容竟消在優遊快樂自然戒禁期促除是非代烟等藥不說之老癮安然戒黑籍中西藥房可向上海四馬路中西藥房暨光華堂購

瓣香蘆製　哮喘氣急丹　救命之寶

中風寒束其外者當病發時聲嘶氣促頑痰上壅甚至水漿不能下咽片刻不得安臥呼吸目瞪喘吼旁人不忍目覩著無病不瘳早已著名中外函聲載道特將功用詳登各報俾海內病家採擇痰長夜咳嗽老年氣短氣急多痰胸膈滿悶痰過哮喘胃虛喘吼以上各症無論新病久病老年少年證平氣順痰化除止輕症一瓶即愈重症一料全痊且可永保斷根非如他家之藥服特略愈不服即發所可同日語也哮喘一貼不退還洋

上海盆湯弄口崔氏瓣香蘆總發行所啟　製藥所仍在北京路根德里內

外埠函購郵局最安○本蘆分設無錫北門外江陰巷內◉南京下關大馬路◉天津北門東獅子胡同◉杭州陳列所

此丹乃本蘆第一家創製行世人體百病莫苦於哮喘氣急之症牽利之徒相率效尤遍地皆是致使求藥之人無從辨別此玉石混淆良可慨也考哮喘之症皆從氣衰感寒有痰邪火而起於外亦有胃虛火不歸經陰虛血虧或火衰更有驗痰火功上見本蘆創製此丹竭十載之心血金被萬人試之不宜立卓男人婦人只要用白開水送服一錢肺氣之不一元每料六瓶洋五元大瓶二元附郵立止日語也小瓶一元每料六瓶洋五元大瓶二元附郵○本蘆分設北京觀音寺街安慶軍署西長沙糧道街青雲閣商場內

巧奪天工　鏡面散　果然移醜成美

予素抱骨蒸之疾兼之作夜以致面如桑色額鼻黯然無光妄吼肌膚粗糙雖以脂粉施以丹朱轉覺粉刺紫癜愈形醜陋近聞各報登載湯弄集益里二弄對面人壽堂藥室鏡面散功能返醜為妍當即不著人購來一試六瓶晨夕分用著有三旬適胡三姨妹來家驚愕不敢直呼乎佳日之半色今已面如玉妹面雀斑退盡無形既嫉且嫉居然返老還童矣似此神奇實非塵世所有眞是巧奪天工再造面目也苦無以報特登報章敬告市上每料六瓶二元五角保康里林秀芬同拜謝

遷嶽中購置妝台焦獲增妍豐采價每瓶二角五分每洋五瓶雙料用珠粉羊脂每瓶即盆湯弄集益里二弄對門人壽堂藥室照錄認明五彩洋鐵匣子巴拿馬萬國賽會優勝北京國貨展覽會嘉獎憑證方是的眞外埠郵政局安

敬告製造家既自製出品毋涉及影射牌子之嫌致生訟務

前杭有垣清河坊口鼓樓灣之神洲藥房用與敝行商標雙妹牌相類似之兄妹牌并用敝行特製雙妹嘜字樣之瓶罐當交與涉該藥房復函承認更改繼又翻變不得已訴起於杭縣地方審判廳蒙判決主文內開（兄妹商標之式樣及原告特製雙妹嘜字樣之瓶罐均禁止被告使用）該藥房不服上訴又奉高等廳判決駁回敝行狀請執行茲奉杭縣地方審判廳批開（聲請書悉兄妹商標之式樣及雙妹嘜字樣瓶罐准予派吏飭知該神洲藥房禁止使用並照判追繳印花費可也）等因除再稟請行政官署示禁假冒外合行登報敬告各製造家嗣後製出品物務祈自立標幟豎立旗鼓以期他日譽之遠播切勿效此次神洲藥房之不道德行為受法律之裁判損失財產敗壞名譽之前車可鑒也又敬告各界諸君凡欲購敝行眞正品物者請認明雙妹商標及雙妹嘜瓶罐勿為類似之假貨所欺矇是所至盼◉上海南京路杭城太平坊廣生行有限公司謹啓

雪花膏　雙妹老牌　美如冠玉

總發行所上海南京路棋盤街交通路　蘇州閶門大街　杭州太平坊　南京下關　濟南西院大街　北京大柵欄　漢口洋街　天津東馬路　廣生有限公司啓

此膏香滑而不膩潤澤而不燥專治男女肌膚暗晦面皮粗魯於炎暑盛夏之時用之可保顏色免致為烈曝所侵當皮熱汗發之際塗之能使肌肉生凉遍體愉快或於秋冬時手足爆拆或男子剃鬚後面皮縐拆一用此膏自然寬滑如恆或婦女修面發癢起疹粉鮮蟲咬癍墨疵斑等患搽之無不奏效如神凡洗面後常以此膏敷面能使容顏嬌嫩轉媸為妍男則不啻潘安女則比美西子因敷膏後儼然與傳粉無異且極與皮肉相食倘常用之可以無須別等之塗面宮粉與水粉也惟婦女塗面之粉多屬鉛質故曰鉛華須知鉛性最歛若久搽之能令皮膚澀墻腠理縮收致滯排泄之氣故好傅粉者色多萎黃但本行之雪花膏無雜質脂類不黏不膩無漫無痕誠修容清潔妙品也

價目　大瓶四角正　小瓶二角半

本館告白刊例

長行三行起碼第一日每行大洋四角第二日至第七日每行大洋二角五分第八日以後每行大洋二角新聞中縫公布欄教育界加半封面加倍兩行起碼第[illegible]

阿平啟事

◉◉民意報未出版以前鄙人因與主任者個人朋友之關係曾為贊襄一切（如定購京報東報等事）至該報出版之第二日鄙人適抱微恙離滬[illegible]已樂觀厥成而不能繼續襄助歉仄莫名鄙人體弱事繁近乃益甚幸該報出版以後辦理得人日臻完善

工業藥品大全

是書將關於工業原料搜羅無遺分類明晰且各種名詞中西並列尤便檢查誠研究工業之指南

◉每部洋裝一厚冊定價大洋三元

◉寄售處　河南路中華書局　交通路新學會社

萬金不換　化痔仙丹

上有驪雲亭像反面五羊閩記商標天馬為記若誤服偽藥貽害匪淺務須認明

○天津北門東獅子胡同○長沙糧道街○安慶軍署西◉杭州陳列所○南京下關大馬路○北京觀音寺街○上海盆湯弄當波路○無錫北門外江陰巷內○分設本蘆

痔之症為痔濕熱下注瘀熱甚甚勞過度以致筋脈橫解精氣脫洩若成瘻成塊或如或發者痛皆由如漏血林漓管長數寸或黃水紫血脫肛疼痛為漏以上各症河危重速用此丹每日送服三次立能止痛去血且培元補氣永不復發雖數十年一不愈老症至多連服一料即可永遠斷根保不復發為驗不發還洋每瓶大洋一元每料五瓶大洋四元又製三十六種痔漏仍去管驗試無出其右者此藥痛一心肺速將此三日之內不愈之症我不信也概不為患服之即知天下治痔之藥無外天下之靈驗出其右者此藥歇一心出天下僅有不愈之症我不信也概料每瓶二元罩料香盛氏總發行所啓

驥製半夏治愈痼疾

來信照錄：四川省安徽合肥李發啓人之良劑到門多年痼疾根株斷絕尤善飲食增神祭部人受必我許也（下略）寓虹口東有恆路德郵局

奚齡去冬有友人譚及崔製半夏為消痰之上品法寶之良劑藥到回春口碑載道寔取而試之於是購一小盒試服數日頗覺精神發越信人言之不謬也身受之餘爰將實在情形登報布告以當現身說法想貴主人定必許也

人體質素虧自幼善病秉髮時即患痰疾延醫服藥日無已時自晝達且寢食不安年來以藥為生涯幾伍參佐一飯餘自忖之藥而仍生無寧日終辛苦精神疲倦欲死不得可救活者為之瘳之前往自製之藥而效前瘳共服藥一料病延至今救其危

總發行所照錄書價○大盒洋兩元○四角小盒一元○二角

◉北京觀音寺街青雲閣商場○杭州陳列所○天津北門獅子胡同○長沙糧道街○安慶軍署西局○無錫北門外江陰巷○南京下關大馬路○上海盆湯弄當波路口

林文忠公戒煙參餅

林文忠公戒烟參餅久已風行海內其方復加以頂上官參製造而成使服者不特烟除且有培養元陽之功藥性和平斷癮迅速實戒烟中無上之良品也

培元養身鐵血片

鐵血片一藥經名醫審酌配製而成性質和順滋補適宜能除血中之毒以致身體虛弱者服之則以養血健身培元平中其效之靈不特能祛除血中毒質且能使身體強壯

定價大盒八角小盒四角每包大粒四十文細粒六十文

價目每瓶一元每打十元每盒一元每包四十文

頂上國貨金精石牙粉

固齒生凉　清香解臭　潔白如玉　料皆國產　殺蟲袪垢　製作精良

批發價目特別從廉

上海英租界橋北首大生大藥房　英租界交通路嚴大生製藥公司

人造自來血

第一良劑○因自來血所含之滋養功用○以補軀肉之咳止神學○身體上之發育力○得增長於不覺服之得慶康寧○○腰腿無酸軟之患○○歷年信用凡角確證而平日衛生○尤以自來血為護身之至寶○形抑將視自來其無酒色之浸淫○而消磨精力○已於無○心○即甘舍此確實正當之補助品而不顧乎

世界開明○○萬物競爭○一身以七尺之軀幹○有限之精力○無多之氣血化電○以供強有弱○無角捷足先得之商工科藝術計○算遠聲光於軍政兇心絞腦○正逐於優勝劣敗室稍縱即逝文筆當萬而至衝更加財權教育遊何當之職業家之計劃○一之塲往昔應之人○草露以酬應○言酒食爭逐此種消耗倍身於法○今為在生調養為命幾宗旨○念及之品豈不可怕救當之氣血○全在日漸調○第一質純粹○凡遠年咳血惟人造自來血救倍婦女憂為唯一妙品○為地生胎產○所累非淺○服瘦骨峻者之○○無勞者多○言○日一以生疾病治療得自來血為救命四肢活○之在○存有限之場○心所公益之舉○○論文武工商各界符諸君處此時局○勵於

自來血價目○大瓶洋二元○每打念元○小瓶一元二角○每打十二元

◉人造自來血總發行○上海四馬路五洲大藥房◉

本主人由化學發明沈製鏡面散專治男女面上○雀斑○粉刺○酒刺○紅瘰○白點○油光○疤痕○瘢痕○等類自發行以來○靈驗昭著○到處歡迎凡集屏條軍學紳商男女各界驗之報紙讚美並賜謝函印信封標及經理年條小影附以昭鄭重局方藥處各埠經售巴拿馬萬國禁止假冒偽贋是以凡購者須認明每瓶商標眞方可無處凡遷查售價每盒洋五角特別瓶裝二元總局商用特加料每瓶洋二元法租界吉祥街五號門牌人壽藥室總發行處西門外二角集益里二弄對門外二郵寄百念五號門牌

本館寄售書目

六十名家詞	每部	定價十元	戊申全年畫報	每部	減價二元
警世小說驢夫慘劇	每冊	定價四角	讜報	每期	定價二角
遜學齋正續詩文鈔	每部	定價一元五角	條約大全	一冊	定價五角
南社十四集	每冊	定價四角	判牘彙編（刑事）	每部	定價一元八角
實業雜誌	每期	定價二角五分	判牘彙編（民事）	每部	定價一元二角
苦情小說有夫之婦	每部	定價五角	科學第八卷	每冊	定價二角五分

本埠商情

金市

三月十九日收盤行情如左

現貨標金　三百九十兩
足赤條金　三百九十九兩
沙金合赤　四百兩

中外滙票

昨逢星期日本埠各銀行循例封關無滙水與股票行情均無報告云

銀市

昨因星期日銀行休息無市

錢市

三月十九日北市銀圓元小錢市收盤行情如左

七錢二分四厘八七五
七錢二分四厘六二五
六錢三分五厘五毫
一錢一分
一百九十二千三百文
一千三百八十文
一千二百九十
一千二千文
一百二十一文
每角十八文

蘇州滙水

昨日市價如左

一百五十六兩二錢五
六錢九分二厘七五
一錢
直
直

杭州滙水

昨日市價如左

一千三百八十五元五
六錢四分三厘
五十六元七角半
四十一元

寧波滙水

昨日市價如左

一百四十六元六角
無市
升六分

糧食

昨日滬南米市均甚平穩茲將開出各價如左

北幫高機白米　七元四角半至七元
南幫高機白米　七元二角五至七元
常幫河下白米　七元二角至六元八
蘇同高機白米　七元一角至六元六
珠角高機白米　六元八角至六元七
泗涇高機白米　六元八角至六元五
機白通元米　七元一角至六元九
機白陰元米　七元至六元八角
機白洋尖米　七元三角至六元七
機白杜子仙　七元二角至六元六
松江高白米　六元七角至六元五
周莊高白米　六元六角至六元四

油荳餅

昨日滬南銷開之油荳餅價錄左

長交生油　（每担）九兩三錢
福州生油　九兩九錢
牛荳油　八兩四錢
青口荳油　八兩五錢
青中餅　（每片）一兩八錢七分六
夾中餅　二兩○一分六

中國麪粉

近日客幫銷路活動價均堅昂之勢茲將現市各牌粉價錄左

紅兵船　（每袋）一兩八錢
綠兵船　一兩八錢七五
紅天字　一兩八錢
綠天字　一兩八錢五分
紅犀牛　一兩八錢五分
綠犀牛　一兩九錢
紅寶星　一兩八錢
綠寶星　一兩八錢五分
紅雙馬　一兩八錢二分五
綠雙馬　一兩八錢五分
紅汽車　一兩八錢五分五
綠汽車　一兩八錢七分五
綠山鹿　一兩八錢
綠劉海　一兩八錢二分五
紅車牌　二元四角五分
紅藍車牌　二元五角五分

麩皮

茲將現市中國麵粉廠開出之各牌麩皮行情如左

華興麩皮　（每袋）一兩五錢七五
裕亨麩皮　一兩六錢五分
福新麩皮　一兩五錢半
中興麩皮　一兩五錢半
阜豐麩皮　一兩五錢半
大有麩皮　一兩五錢二五
中大麩皮　一兩五錢
華豐麩皮　一兩五錢二五
立大麩皮　一兩五錢

煤炭

現因歐洲戰事不息到貨無多銷路繁需價故堅增茲將昨市開出各價錄左

芳谷塊煤　（每噸）七兩二錢
相知　七兩二錢
田川　七兩四錢
市村　七兩二錢
福母　七兩二錢
目尾　五兩六錢
大浦　五兩二錢
高松　六兩四錢
京口　五兩二錢
福井　五兩八錢
東京　十二兩
芳谷屑煤　五兩三錢
相知　五兩二錢
福母　五兩二錢
滬口老鷹白煤　十一兩五錢
又新鷹　十一兩
安東　十二兩
頭號青炭　（每擔）二元二角
二號青炭　二元一角
中青炭　二元

西菸

邇因陜省來貨交通艱難價值因之增漲茲錄現市行情如左

關字淨條　（每担）四十兩
州字淨條　三十九兩
中號青條　三十八兩
次號青條　三十七兩

中國棉紗

昨因星期封關客幫少有交易茲將現市各支紗價彙錄於左

十六支札龍　九十七兩五錢
十六支雲龍　九十五兩五錢
十六支鐵錨紗　九十四兩五錢
十六支雙象　一百兩
十六支雙虎　九十九兩
十六支獅虎　九十九兩五錢
十六支日光　一百兩
十六支門　一百兩○○五錢
十六支火車　九十五兩五錢
十六支三星　九十五兩
十六支雲鶴　九十七兩
十六支人稱紗　九十八兩二五
十六支月季　九十六兩五錢
十六支丹鳳　九十五兩
十六支天官　九十七兩五錢
十六支鐵毛　九十四兩五錢
十六支結婚　九十七兩五錢
十六支寶塔　一百○一兩
十六支聚寶盆　九十三兩
十四支寶塔（每包）　九十七兩
十四支雙龍　九十七兩五錢
十四支雙虎　九十七兩
十四支藍鳳龍　九十四兩五錢
十四支結婚　九十四兩五錢
十四支聚寶盆　九十兩
十四支雙象　九十六兩五錢
十四支脂虎　九十八兩
十四支人稱紗　九十六兩二五
十四支水月　九十七兩
十四支紅龍　無市
十四支雲鶴　九十五兩
十四支雲龍　九十二兩五錢
十四支天官　九十五兩
十四支丹鳳　九十三兩五錢
十四支鐵毛　九十二兩
十四支月季　九十三兩五錢
十四支三星　無市
十二支雙龍　九十五兩
十二支雙象　九十四兩
十二支聚寶龍　九十二兩五錢
十二支雲龍　八十八兩五錢
十二支雲鶴　九十三兩
十二支紅龍　無市
十二支天官　九十三兩五錢
十二支丹鳳　九十四兩
十二支八稱紗　九十四兩二五
十二支鐵毛　九十七兩五錢
十二支聚寶盆　八十七兩五錢
十二支月季　九十○五錢
十支雙虎　八十八兩
十支麒麟　八十四兩
十支鐵毛　八十七兩

日本棉紗

昨市開出之紗價如左

二十支藍鳳（每包）　一百十四兩
二十支五子　一百○八兩
二十支財神　一百○二兩七五
十六支藍魚紗　一百○二兩七錢
十六支福島　一百○○五錢
十六支三馬　一百○二兩
十六支立馬　一百○一兩
十六支二喬　九十九兩五錢
十六支軍艦　九十九兩
十六支扇面　一百○二兩二五
十六支五福　九十八兩五錢
十六支麒麟　九十九兩

棉花

昨市開出之各種花衣與籽花行情如左

通州花衣　（每担）二十五兩二錢
太倉黑核花　二十四兩八錢
火機花衣　無市
餘姚花衣　二十二兩六錢
上海花衣　二十三兩六錢
四牌子花　十三兩一角
南路籽花　十二兩二角

出口輪船

三月二十日（十七日）（禮拜一）出口

大德　開往揚州　大達
新寧紹　開往寧波　寧紹
新北京　開往寧波　太古

淞滬鐵路火車時刻表

由上海至砲台灣

上海開	江灣開	張華浜開	蘊藻浜開	吳淞鎮開	砲台灣到
上午 [illegible]	上午六點三十分	[illegible]	[illegible]	[illegible]	[illegible]
[illegible]	八點五分	[illegible]	[illegible]	[illegible]	[illegible]
[illegible]	十點十五分	[illegible]	[illegible]	[illegible]	[illegible]
下午 [illegible]	下午十二點廿五分	[illegible]	[illegible]	[illegible]	[illegible]
[illegible]	二點十分	[illegible]	[illegible]	[illegible]	[illegible]
[illegible]	三點三十五分	[illegible]	[illegible]	[illegible]	[illegible]
[illegible]	五點三十五分	[illegible]	[illegible]	[illegible]	[illegible]
[illegible]	七點五十五分	[illegible]	[illegible]	[illegible]	[illegible]

由砲台灣至上海

砲台灣開	吳淞鎮開	蘊藻浜開	張華浜開	江灣開	上海到
[illegible]	[illegible]	[illegible]	[illegible]	[illegible]	[illegible]

滬杭鐵路開車時刻表

由上海開至閘口

上海開	新龍華	松江	嘉善	嘉興	硤石	長安	杭州	閘口
[illegible]	[illegible]	[illegible]	[illegible]	[illegible]	[illegible]	[illegible]	[illegible]	[illegible]

由閘口開至上海

閘口	杭州	長安	硤石	嘉興	嘉善	松江	新龍華	上海
[illegible]	[illegible]	[illegible]	[illegible]	[illegible]	[illegible]	[illegible]	[illegible]	[illegible]

京奉鐵路行車時刻表

由北京前門至南滿站

北京前門開	天津總站開	天津東站開	塘沽開	唐山開	山海關開	錦州開	溝幫子開	新民府開	皇姑屯開	南滿路站開	瀋陽城開	南滿站到
[illegible]	[illegible]	[illegible]	[illegible]	[illegible]	[illegible]	[illegible]	[illegible]	[illegible]	[illegible]	下午八點五十分（京奉通車）	[illegible]	[illegible]

由南滿站至北京前門

南滿站開	奉天城開	南滿路站開	皇姑屯開	新民府開	溝幫子開	錦州開	山海關開	唐山開	塘沽開	天津東站開	天津總站開	北京前門到
下午四點正（奉錦慢車）	[illegible]	[illegible]	[illegible]	[illegible]	[illegible]	[illegible]	[illegible]	[illegible]	[illegible]	[illegible]	[illegible]	[illegible]

津浦鐵路開車時刻表

由天津開往浦口

天津總站開	天津西站開	滄州	德州	濟南	泰安	兗州	臨城	徐州	固鎮	蚌埠	明光	滁州	浦口
上午五點十五分慢車濟南止	上午五點三十五分（慢車）	[illegible]	[illegible]	[illegible]	[illegible]	[illegible]	[illegible]	[illegible]	[illegible]	[illegible]	[illegible]	[illegible]	[illegible]
十點十分尋常快車浦口止每日開	十點三十一分（尋常快車）	[illegible]	[illegible]	[illegible]	[illegible]	[illegible]	[illegible]	[illegible]	[illegible]	[illegible]	[illegible]	[illegible]	[illegible]

由浦口開往天津

浦口	滁州	明光	蚌埠	固鎮	徐州	臨城	兗州	泰安	濟南	德州	滄州	天津西站	天津總站
下午二點二十分慢車蚌埠止	[illegible]	[illegible]	[illegible]	[illegible]	[illegible]	[illegible]	[illegible]	[illegible]	[illegible]	[illegible]	[illegible]	[illegible]	[illegible]
上午九點五十分尋常快車津止	[illegible]	[illegible]	[illegible]	[illegible]	[illegible]	[illegible]	[illegible]	[illegible]	[illegible]	[illegible]	[illegible]	[illegible]	[illegible]

滬寧鐵路行車時刻表

由上海至南京各站時刻

上海開	南翔開	崑山開	蘇州開	無錫開	常州開	鎮江開	南京到
[illegible]	[illegible]	[illegible]	[illegible]	[illegible]	[illegible]	[illegible]	[illegible]

由南京至上海各站時刻

南京開	江邊開	鎮江開	常州開	無錫開	蘇州開	崑山開	南翔開	上海到
[illegible]	下午十點三十分（快車）	[illegible]	[illegible]	[illegible]	[illegible]	[illegible]	[illegible]	[illegible]

乳汁麥精

冬季最良之滋補品

LACTOMALTINE
MALT, MILK & CREAM
Ideal Flesh Forming Food
HARKNESS BEAUMONT & CO.
Wholesale Chemists, EDINBURGH

用試一月便知所說不謬

新貨即到請速購買

總經理瑪達生 上海
洋行 仁記路一號 英大藥房 四馬路
總發行所 二十四號

本館發行滑稽小說不可說（定價三角）

日本郵船會社

出版 華洋商業調查錄 大洋五角

英人麥奎馬立司二君所著之華洋商業調查錄綜其用意約有七端（一）比較外人之經濟勢力（二）調查外資之輸入（三）元或事業債之技（四）公司預算之編制（五）金融大勢之變遷（六）簿記法之模範（七）股票貿易之檢查除凡外人在吾國綜商業者網無遺而吾國商業之關係較鉅者亦莫不兒罄此誠資本家之寶鑑而一般國民不可不手一編者也

本館特白

新小說 不可說 出版

本報逐日登入第一版極受讀者歡迎惟以分段見報茲特重印單行幾首尾銜接開卷了然愛讀諸君定富先覩為快也定價每冊大洋三角

寄行所上海時事新報館 經售處各省時事新報分館代派處

●中華民國五年三月二十日（即陰曆丙辰年二月十七日）（星期一）第二千九百五十七號●

國外要聞（承第一張第三）

十七日倫敦（路透）南威爾斯礦主與礦工昨循政府之請在倫敦開會議決所有工人皆須入聯合會庶戰爭中不致因非聯合會人之問題而起罷工之舉動致生實業上之障礙

十七日倫敦電 首相愛士葵之病勢 刻有起色

十七日倫敦電英國斯丹達報今已停刊但未注銷版權此報著聞於歷史今一旦中止士林惜之

十六日雅典電佛洛里亞消息云 德國已從塞屬 馬其頓撤回軍隊 移往西歐

十七日佛羅興電土邦第亞號轟沉時天氣甚暗海浪亦惡救生艇毀壞數艘船客舉動極有秩序救生艇佚號放下先儘船客逃生船長至船沉數分鐘前始去

十七日海牙電土邦第亞號船員三人發表宣誓書謂目覩一魚雷之白痕直抵該船而來擊中右舷水線下二適當之處

十七日芒特里爾電坎拿大太平洋鐵路公司總董沙尼錫爵士宣布安插將來退伍兵士之一辦法謂該公司已在坎拿大西部購置農田千處

國內要聞

●湖南獨立之先聲

▲廣西獨立之影響

上海日日新聞（日文）十九日載有一節題曰湖南亦獨立乎 言湖南獨立之飛報 昨日達於本地之某機關 固未可信爲已實 但當廣西方起之今日 不能以風說置之也北軍目下雖自謂四川方面得小勝利 然欲以武力盡滅雲貴之軍 其困難可從地理上財政上推而知之 又雲貴軍方面欲純以兵力收功亦屬困難之事 故兩方對於從來態度未明之廣西廣東湖南等之運動 比之交戰爲尤烈 殆欲以外交手腕得大勝利者 彼廣西之獨立 固可視爲南方運動奏效之結果也 而一方在本地之唐紹儀 伍廷芳 湯化龍 梁啓超等文治派之領袖 似屢爲暗中之飛躍 其勢力有不可侮者 廣西獨立宣言中有梁啓超之名 蓋有可以注目之價值 由上所言湖南獨立之說 萬一而爲事實 則時局將生一大變化 自不待言

又上海日報（日文）十九日載有一節曰 湖南益危 略言 近來湖南湖北 皆有大局危急之喧傳 各省將軍巡按其他各官紛紛電北京詰其究竟北京以防備周密軍勢足賴勿信謠言答之 此不過所謂官場公事之答覆 其實際狀態 則北兵陸續調遣於湖南 又嚴重湖南北出要道湖北施南宜昌之防 武漢戒嚴 湖南之寶慶衡州晃州等 既均入貴州軍勢力範圍 湖南之形勢如斯北京欲設駐湘征黔總司令因權限複雜不見實行 又欲於湖南西部緊要區域 添設該省軍務帮辦機關 其長官則以第六師團長李長泰又安武軍統領倪毓棻充之云云

●各省響應護國軍之消息

▲甘肅黨人之活動 隴東鎮守使陸洪濤曾致電政府 謂黨人已由南方入甘肅 人民頗形驚恐 請派陝西第五混成旅第二十六團長王瑞 率兵至甘肅東部援救云

▲山東情勢之迫切 山東省近有討袁土兵紛起之報 言在山東之沂州者 約三千餘人 聲勢日益盛大 現更進於西方 曹州兗州一帶 皆入其勢力範圍 又聞聯絡多數土兵 將進出河南邊境 山東靳將軍接此報急電請於政府 欲請張上將自徐州開出數大隊 以鎮壓之

●日暮途遠之袁政府

▲萬德尊赴浙任務 前日袁氏派萬德尊中將 賚送朱介人珍品甚多 中有玉帶 爲最寶貴者 且有袁氏手書 謂此帶系彼生平最愛之物云 其餘葉子佈師長 金良園參謀長 亦各有賞賜 并聞萬氏到浙後 傳諭提取砲彈千顆 爲運往湖南之用 朱不敢拂也

▲徐恩元又支兼薪 審計院副院長徐恩元氏 當日曾佐周學熙總長參預善後借欵 與五國銀行團素稱接洽 轉任以後由財政部聘爲顧問 惟兼差不兼薪 三年以來從未支領薪水 日前財政總長忽諭自本月起 每月致送徐院長夫馬費三百元 可見借欵之議 仍在進行中 而徐氏必多所盡力也

▲晏安瀾何故辭職 四川鹽運使晏安瀾早有行將易人之說 現因川邊鹽政受戰事影響 晏氏曾將鹽欵存諸重慶中國銀行 並亦移駐彼處 確欲就此辭職 日前尚將此意電達北京 茲悉政府以川省鹽務非常重要 且復急待整理 故即照准 遺缺有擬任羅某接替之說 但羅某是否即係上年鹽務署擬任繙譯之羅昌其人 雖未可知 惟此次易人不日即可發表云

▲蔭午樓知難而退 宣武上將軍馮華甫灰心宦途各節 洪誌本報 茲聞馮氏對於參謀總長誓不履事 而袁氏亦不敢過於勉强 擬特任蔭午樓上將接任 惟蔭氏鑒於大局不甯 已抱定堅辭不受主意 雖經袁氏暗託某總長勸告蔭氏 然於事實上毫無效果 是以此項命令 迄未明發云

▲張作霖業經出京 陸軍第二十七師師長張作霖來京 袁氏擬任爲湘西總司令 張婉詞拒絕 袁無如何 現張氏已於十五日晚九點四十分乘京奉路通車出京回奉 當時有軍警衛隊及步軍統領江朝宗等在車站率樂隊相送云

▲陳二菴與川南王 昨據政府消息 川省軍事前當吃緊之際 警電紛馳 袁氏對於將軍陳宧深抱不滿 因川省屢失要隘也 惟川湘形勢日形危迫 又恐陳宧因疑懼之念 暗與南軍聯合 故擬封該將軍爲川南王 以安其心云

▲王建忠與兵工廠 北京政府爲擴充軍械製造起見特在河南鞏縣組織兵工廠一處 其概略曾誌本報 茲據政界消息云 袁氏現以該廠既經着手籌辦 不久即可正式開辦 惟豫省白狼迄未剿清 亦須防備 日昨特派京師稽察長陸軍少將王建忠 爲鞏縣兵工製造廠護衛官 以圖保護云

▲以封爵維持帝制 昨據某政客云 自滇事發生以後 政府知帝制問題勢必打消 於是百方思索 其所以維持之策 及後得一最妙之方法 蓋欲削平滇事 舍調和南北意見外 厥惟武力對待 欲全恃武力而使將士用命 莫若各加以封爵 （一）可使各武人貪戀爵位之尊榮出死力以保持帝政 （二）世爵年俸徒託空談 僅憑一紙命令 而可使千萬貔貅皆爲我用 不費金錢取之無盡亦何樂而不爲 此故三個月間 凡武人之膺封爵者 已至一百數十員之多 爛羊頭之誚 不必顧及 說者謂此後猶有層出不窮之封爵發表云

▲政費須再行核減 財政部以軍興後 全國財力幾均應付於軍費一途 國家之收入有限 而支出無窮 各項政務行將因軍事而停頓國體未能改革政體已受影響 近日之財政會議 除已通飭各省將軍關於防務經費 予以限制之外 對於行政經費尚擬通飭各省再行核減 其所擬訂之標準須於總額內節減百分之十五 因如此一辦 全國可撙出一千餘萬元之鉅款 惟各省長官是否承認此種辦法殊不可知

▲各省官民之態度 順天時報云 南北情形 大相懸隔 北方官吏之不敢言反對帝制 猶之南省官吏之不敢堅持廢棄共和 雖與政府往來之文電咸爲改變國家從早登位 其實視爲官樣文章 每對紳民言及則必設詞以自解 故自滇黔獨立後 各省官吏實際持中立態度者甚多 至於南省商民以年來國事大定民方安 改革之舉 徒爲私利 不顧國家 省議論政府之非是 并商維持共和之方法 近觀北省則人民惴惴自保 對於國事不敢道及 恐大禍之隨其後 因地位之不同 而自由權之完全與否 甚爲懸隔云

▲規復海軍司令部 駐滬海軍司令部前由海軍劉總長往滬將司令部取消已將他月茲聞軍界消息 政府現因西南戰事江海防務吃緊 前次所編三艦隊 其第一艦隊 係駐泊長江各埠保護商埠之用 現擬仍行規復海軍司令部 由部直轄 以備統籌防務緩急之需 其司令仍由李鼎新回任 駐紮地點擬於煙滬兩處酌定適宜地點一俟規定職權互商就緒即可着手組織云

▲確定文官考試期 順天時報云 自來欲以國家爲私有必先牢籠其國之文人志士 牢籠文人志士之方法維何 文官考試是也 袁氏誤信孫楊諸人之言 捨總統而戀帝位 既戀帝位必先羅致國內之文人學士 故前已將高等文官考試之條例頒布在案定於本年六月實行 但日前因雲南獨立軍在蜀省着着獲勝 袁氏異常抱憂 而高等文官考試似有展期之意 曾誌本報 茲據公府最確消息云 邇來袁氏對於高等文官考試決意照期施行 以免因展限而惹動國民之疑慮 並聞 現已定於四月一日起至五月十五日止爲報名期限云

●勸告袁氏退位之文電

（一）湯化龍電

北京袁項城先生鑒 滇黔興師 海內淑擾 推判責任 在公一人 聞公近有悔心 頗思取消帝制 在國體問題發生之始 此議若出 誠可自明心迹 消弭亂源 自民意製成改元令下 公之地位既自變易 信誓旦旦 轉瞬而寒 帝制取銷 即更重以海山之盟 誰信不復爲土苴之棄 古皆有死 無信不立 國民既以信義之故 張反對之旗 帝制發生自公 取銷自公 公即不難屢變其操 國民若因此轉圜 容與依違 靦然擁戴 是直以反覆薄弱之劣性 表暴於世界 重留歷史之汚名 故國民今日 不能以取消帝制恕公 實爲國民歷史爭一線之人格 非僅感情之衝動也 公其覺悟 諒國民爲正義奮爭之心 引咎退休 以成國民之志 國民念厥晚蓋 或可稍釋前嫌 即公一身失敗 亦殊磊落 若必負固高位 專逞武力 縱一人之私意 塗萬姓之肝腦 殃民病國 負責更深 就令瘠牛僨豚 無畏不死 盡其全力 戡定一方 既已舉國成仇 亦終必

時評

袁政府之電詢廣東（阿平）

袁政府接到廣西獨立之報 即電詢廣東龍濟光以三事

其一 陸榮廷將軍最近之動靜

夫陸榮廷將軍固明明以與袁政府斷絕關係告也 龍將軍亦曾以陸榮廷之兵一部入湘一部來粵聞也（昨電） 何以又詢陸榮廷將軍最近之動靜耶

其二 龍覲光部下軍隊現在何處

異哉 龍覲光以出師征滇爲言 袁政府何以不知其部下軍隊之所在耶 抑龍覲光已有異志不以告耶

其三 廣東軍隊防守以外可他調否

廣東之兵力如何 袁政府當有所聞 廣東之防守軍隊須若干人 袁政府亦應有所知 何以俟廣西獨立而後始以此見詢耶

噫 以余觀之 袁氏聞廣西獨立 胆戰心搖 而第一可慮者 即爲廣東 以此問龍濟光 欲藉知龍濟光之心事耳 然則龍濟光危矣 龍濟光不危而袁氏危矣

此稿付印後續接東方電知龍覲光部下已盡投護國軍附注

千古情史 有女無婦 惟此傑作 空前絕後 義反團雖 同嗟失偶
全書百六十餘張每張前文後圖各占半幅 可手寫生 圖則時裝仕女 行楷
法學博士今井嘉幸著 中國國際法論
我國在國際上久立於不平等地位固國勢積弱所致亦其始結有不平等之契約爲之障也今後欲恢復國際上之地位不可不研究我之國際法日本今井博士執北洋法政教鞭有年於我之國際法例考核特詳因著是書李大釗君偕
上海 泰東 發
福州 書

雖幸理。千夫所指無病而死此義至確當獨未知 公之腦筋為專制思想。復古思想。所彌布。年來凡百施措。務與世界大勢相背馳。公若有道以自存。則歷史公例。政理原則。舉可以不信。若此公例原則尚有可信而公猶可自存。則中國國民。必無以自存於世界。公老矣功德不及於人而親種亂亡之擧捫心課責亦正不足以自娛路易登臺。王莽指斗。涉想末路。尤復可憐。急為退位之圖。猶是自全之計。敬進忠告幸恕狂愚俯垂採納湯化龍叩

（二）康有為書

慰庭總統老弟大鑒兩年來承公篤念故人禮隆三聘頻電訪累勞存問令僕喪畢必至京師猥以居廬莫酬厚意今當大變不忍三緘棟折榱壞僑將壓焉心所謂危不敢不告惟明公垂察焉自籌安會發生舉國騷然吾竊謂今之紛紛者皆似鎖國閉關之所為未聞立國之根本又未籌對外之情勢者也夫以今中國之人文也苟能救國而富強之則為共和總統可也用帝制亦可也吾向以為共和立憲帝制皆藥方也藥方無美惡以能愈病為良方治體無美惡以能強國為善治若公能富強自立則雖改共和而稱帝若拿破崙然國人方望之不暇若不能自立則國且危殆總統亦不能保復何紛紛焉自公為總統以來。政權專制。過於帝者。以共和之國。而可以無國會。無議員。雖德帝不能比擬。威權之盛。可謂極矣。然外蒙西藏。萬里割棄。青島戰爭。山東蹂躪。及十五款之忍辱舉國震驚第五項之後商共憂奴虜中國之危至矣人心之怨甚矣方當歐戰至烈列強日夜所摩厲者武事也忽聞公改行帝制政府日夕所籌備者典禮也行事大反內外震駭遂召五國干涉一再警告及遣大使東賀加冕大典道路傳聞謂於割第五項軍政財政警政兵工廠外。尚割吉林全省。及渤海全疆。以易帝位。未知然否。然以堂堂萬里之中國元首稱帝則稱帝耳不稱帝則不稱帝耳雖古賞莽操然力能自立安有聽命於人如臣僕者哉且公即降辱屈身忍棄中國祈請強鄰求稱帝號若晉之石敬瑭之於契丹若梁蕭詧之於周若南唐李煜之於宋然強鄰必察民意。可以義動。不可以利誘也。今既見拒大使。辱益甚矣。且名為賀使必無拒理 今之被拒。益為鬻國以易帝之證。而國民益怒矣。假令受使結約有效。若法之待安南若英之待埃及或要索稱臣或名歸保護 則全國軍隊長官必皆派監督顧問。或派駐防之兵。或收財政之權。至是則國實已亡矣。雖留帝號。何能自娛。然公或者以伸四萬萬人之上而甘屈於強國之下能屈辱為之 而國民憂亡。必大憤怒。即諸將亦恐懼國亡而怒。不然亦憂強國之派監軍或顧問。或易而代之。彼諸將自知權位之必不保。必不肯從公為降虜也。則必斬木揭竿勝廣右地矣幸而見拒。中國尚得為中國耳。然數月以來。舉國之民士農工商販夫婦豎。莫不含憤懷怒。黨人日夕布謀將士扼腕痛恨頃上海鎮守使鄭汝成已遇刺死海軍之肇和兵艦亦已內變廣東既亂滇黔獨立分兵兩道入川楚破敍攻瀘遂爭重慶全川驛騷辰沅繼失湖南大震武昌長沙兵變屢告長江將響應之蒙古並起而山西歸化綏遠亦淪陷陝西日亂則揭北京之背他變將作 外人將認之為交戰團矣。

（未完）

●戰事緊急中之京訊

▲北軍器械之缺乏　滇黔事起。軍械缺乏。政府臨渴掘井。乃有擴充製造之計畫。昨特召集密會討論一切進行之法聞已決定四項即題奏請照辦（甲）鄂廠之增加經費。及擴充分廠之計畫　（乙）鄭州飛機廠開辦之計畫。（丙）粵廠趕造軍械之計畫。（丁）烟台海軍製造廠 建設之計畫。

▲稽核餉項之辦法　滇黔事起支出之數頗形浩繁 財政部以庫儲拮据。非特別稽核不足以昭鄭重茲已擬定辦法呈明政事堂其內容係提出簡章三條大略如下（一）各省防務經費。非宣告戒備之區域。不得擅請增加。（二）臨時增費 非預行咨部核准備案者。將來不能認為有效。（三）各省臨時防費雖已咨部立案然將來決算之數核與預算之數不符時 非由陸軍部加以審查認為適當者。不准核銷云

▲海軍防務之提案　政府近除籌議前敵各軍秘外並知特別注重各緊要區之籌防案其關於海軍方面應布置者已責成總長劉冠雄。辦事員薩鎮冰。次長曹嘉祥。顧問李和等籌議機宜昨聞劉薩等四人已有密議案之提出大致係分八節（甲）為粵閩兩海之防線（乙）為浙海之防線（丙）為淞滬等海之防線（丁）為長江上下游之防線（戊）為直魯海之防線（己）各軍艦之分配（庚）為軍艦艦員兵士之甄查（辛）為各艦嚴裝之籌備

▲前敵軍略之交議　袁氏昨特交軍務處密案一件係為統籌前敵軍略之要案飭令該處詳細核議聞其大綱 第一 係分路進攻以寡敵勢第二係聯合進攻以聯聲勢第三係投虛進攻之機略第四係分途急進之籌畫該處擬即於今明兩日召集特別密議提前解決云又聞關於行軍預防之要項袁氏昨發出手諭一件指示最要問題共四項 （甲）滇地峯巒叢錯宜防伏兵。（乙）運輸之路。宜預籌穩固防敵遮斷。（丙）敵軍之虛實宜偵探明晰 嚴防偽詐。（丁）克復之城邑宜嚴加防守以防襲取

▲第三軍組織大綱　軍務處現因湘邊前敵之主力軍隊尚嫌薄弱川邊之進攻防守各軍亦須繼續增加第三軍之組織勢斷不能再行稍緩日來正在趕議聞其大綱全軍擬定四萬以陸軍第二十師第五師第十二師佔全額四分之一五。以禁衛軍及拱衛軍佔全數四分之一五。以定武軍與武衛軍昌武軍佔全額四分之一。至一切組織分配各手續已規定端倪 惟總司令一席尚未確定。必須詳審核議云。

▲軍務處核定要件　昨內辦事處發出要函一封特交軍務處切實核議聞係指出湘西方面軍務上緊要問題三端 其目的 在使湘軍特出奇兵。以與川軍聯合。南北夾攻。使在湘南軍。首尾不能相顧。軍務處會議後。特拍發密電四件。分致川防四路司令周駿馮玉祥李炳之熊祥生等電中大略係詳指川省防務應更計畫飭令該司令等切實布置以資防範

●胡鳴塵案將開公判

胡鳴塵即胡塵乃前清官僚敗類。以婪贓罷免。民國四年第三屆縣知事試驗 復夤緣得與其選。因偽造文書擅塡履歷又被齊迺按揭 交部議處後乃逃至日本思以偵探之功。希圖開復。遂無日不有報告於中央。虛搆黨人姓名五十餘名。誣稱探聞該黨已經潛伏京津剋期舉事云云籌安會首領孫毓筠特嘉其能。召來京師。薦充偵探要差。乃歷久未曾破案事發之日遂被拘捕奉令交法庭嚴訊 茲聞地方檢察廳 經於昨日起訴。不久將開公判矣吁嗟當道豢犬食人如此類者豈獨一胡鳴塵哉。

●西南各省倡義後之鄂聞

鄂軍第一師輜重隊。駐紮城外當道素不放心日前有該隊 某兵士之妻。在外與人妄言該隊 某夜將起事。此人報以轉轉傳說致為軍署調查所聞報告將軍除將該隊嚴緊防範外並傳其長官澈底根究隨知係某兵之妻妄言釀成 乃將該兵拘送軍法處訊明 處以五等徒刑。且游街三日示衆。蓋以此語原由 該兵戲語其妻所發生也。

傳聞漢陽某廠防軍。有勾結黨人情事 經官中預先偵知已將該防軍調移他處。嗣又偵悉廠中工人。亦有在黨者。故日前停工兩夜一日。澈查首從現已拘捕十餘人。解送軍法處訊辦 所有在廠工人刻俱加意妥保矣

武漢地方軍警偵探密佈 緝獲黨人之事數見不鮮然亦 有無辜被探誣陷者茲聞漢口河街鳳台賓館。有寓客兩名。係由上海來之黨人。昨經鎮守署偵探前往盤獲。並搜出子彈數百排。係夾於衣箱底中。當將其解回鎮守署略審訊後。轉送往武昌軍署。發交審判處訊究 又漢口小郭家巷 涂復興泥木廠。原以包攬建築工程為營業茲忽 被人投匿名函於軍署。謂其有私藏軍火情事。王將軍飭駐漢總稽查處查復核辦故昨由總稽查劉有才帶隊親往該廠中搜查。良久並無所獲劉該木廠已稟請查究匿名誣陷之人矣。

湖北雖有漢陽兵工廠製造軍械然近年因政府採中央集權政策 所造新式器械多隨時 運往京師武庫。鄂廠儲存甚少刻值西南用兵增兵濟械漢廠省庫儲積一空。致留鄂第二師新編第五團及第三旅均乏良械故由王將軍 特派王茂增 赴京領回新 式快槍二千五百支。以備抽換之用

北軍在川湘作戰之士。負傷者過多。苦乏良醫治療迭經統將電京請派軍醫。馳往前敵奈京中亦乏此項專才茲經陸軍部查悉前鄂省陸軍特別小學有軍醫卒業生一班。約共五十員。現多閒散特電請王將軍 赶緊召集。驗明照派往前敵。臨時病院服務。

來件

嗚呼痛疾慘怛呻吟於袁政淫威之下未有極於吾人而甚於此時也辛亥以來託國之命於袁世凱之手俛俛俔俔罔無天日當其廢棄國會擅改約法停罷地方自治取消司法獨立憲政根株剷除無遺吾國人已當明正其罪起而誅之然而篤愛和平力圖遷就偽作因之未蘇區兵端之遽動也茹苦忍痛久矣而袁之禍彼橫加甚當中俄交涉而外蒙失中英交涉而片馬亡中日交涉而念一款割讓第五款亡國條件容後協商賣國喪權割地棄利吾國人更當明正其罪起而誅之然而篤愛和平力圖遷就痛思難之洊至予以自新也權心忍辱抑又極矣而袁之專肆暴戾益加甚自道德上言之豺狼成性滅目忍人食言而肥背誓棄信重懸獎金以行暗殺使全國省殺機假造民意以肆強姦使全國無完行犧牲國家以為一己播弄權術以為萬能惡自性成物以類聚機械變詐者鱗集而並進卑污苟賤者蠅附以相逐殘忍刻酷貪婪之徒尤得要津而膺上賞清潔之士則多其方以辱之強毅之人則假以罪而戮之中庸之才則以勢力脅迫之以金錢收買之陰賊險狠之風倡之自上成為風氣散之於下蒸為習俗陰霾充塞正氣淪亡不知人世間有道德廉恥率一國而入禽獸之域六朝五代不及今日國本敗壞一至於此豈不哀哉自政治上言之行專制而利民愚也於教育則摧殘之而吾民之智識以塞寵私人而假官爵也於實業則攘奪之而吾民之生計以窮其理財也取之盡錙銖用之如泥沙稅目苛出用途紛亂尤不堪者以煙為國之大害而禁之又反賣之於官以鹽為國之大利而稅之竟全押之於外驅國民賭博以開票而謂之儲蓄援救國儲金以開會而謂之籌安行同盜賊無賴之尤為政四年外債多於前清一代內債濫發疊牀架屋漫無統系之計畫復非正當之開銷其養兵也目的非以固國防而以防家賊計畫非出自陸軍部而以練太子軍各省將軍請餉請械充耳不聞河南招兵建築兵房歲糜巨萬處心積慮着着為私欲望有國軍之模型猶卻行而求前也一切法制遠之效王莽之復古近之仿前清之假立憲猶其餘事易勝誅哉原夫袁世凱者初無經文緯武之才更乏平天成地之烈迹其通顯明藉門蔭竊得時榮浩繪節符遂擁權勢遭遇國變倖乜今職在前清則工於鑽營在民國則巧於播弄已耳此小有才而未嘗學問之徒何勢力之與有然卻彼所謂勢力而論姑約為三種亦人心已去局面全非矣一曰金錢袁氏本備有鉅款以鋪張僞朝但帝制發生收買軍隊費若千千萬遣外人費若千千萬濡沫報館百數十萬嘘號頻頻無恥奧謠無節之文人名士上表勸進投票署名費若千千萬偵探加費暗殺獎金寶座新宮龍袍玉璽數又不貲卽爲區籌安會亦耗六百萬大典之籌備初開內府之空虛如洗滇軍一起仰屋徬徨富省截留瘠省請撥外債望絕內債術窮欲濫發紙幣五千萬以彌縫一時而中交兩行提款者塞途兌現者如市袁令禁之而不聽警廳阻之而不恤乞靈於商會之維持而卒無效空空妙手窮無復之至官僚有扣薪搭債之文清室有勸捐藏金拍賣古物之議水盡魚絕圖窮匕見支絀現狀中外共睹不亦壁乎一曰軍隊北洋師旅系屬於馮段者十而八九段既被囚馮又見疑將領皆為寒心士卒因而氣短故不得不留兵幾甸以駐防剷斬更不得不集軍淮浦以嚴備張馮然左右皆無足恃拱衛祇寄於太子東南已非其有應付僅託於倪奴兕其中此師雖以彼旅甲旅抹以乙團暫利生疏偶幸無事滇黔義發求遽求和誅無可逃倖倖一戰東抽一旅西調一營拉雜成軍驅赴前敵道之此皆國人所共見共聞該處同胞尤呼訴而痛恨者也第一軍勉強湊集結果經武漢散漫靡亂人無鬭志路有怨聲未及瀘渝逃而變者有之散而搶掠者有既已無倖倉皇而為第二軍之組織徵調旬月百不一應事有類於築室道謀情實同於畫餅充腹況模範團日有變動新華宮幾遭爆炸親屬亦思劃刃諸將密有通款嫉惡如讎待時而動者紛紛哉雖日揑造捷報虛傳新招尤末路之徵也一曰黨與自帝制萌芽知名之士自好之倫兒女媚親總角交舊去之若浼朝列為空彼安其祿而任其朝尤然無復廉恥之色者蓋有兩種人焉一則曰餔啜主義也一則曰陰柔手段也陰柔者流瀝伏肘腋沉機觀變用心至苦操術尤工罪魁功首一反覆手耳彼徒餔啜之儔義軍北與必相率匐匐馬前歡迎於簞食壺漿之下若而人者見利則雞鶩相爭失勢則鳥獸各散既非有感恩知己之感尙安有攀龍鱗附鳳翼之心固非予安之於王莽伯喈之於董卓者比也抑近聞之籌安會魁首楊度等已惴為崩錯而被出都梁士詒朱啟鈐亦皆私匿金錢預備作海外富翁之舉是誠一夫紂耳袁世凱之罪惡貫盈若彼勢力虛假又若此法律上總統之資格消失國際上警告之文屢頒衆人怒天棄親離公私交棄中外惡棄旨叛大逆窮兇獨夫雖欲為平民烏可得耶天相中國毅興義師鷹揚虎視振旆北征袁世凱日暮日知不免猶復逞其小智小術取消帝制被除年號效前清遺各省宣慰之故伎南京南北搗亂之謀絞死須臾為全軀保祿位之餘地我國人倘尙隱忍為讓二賊縱敢不亦為天下僇笑而萬劫不復之憂哉嗚呼竊國之罪猶小也五千年古國之大命同時屬焉其哀痛何如也縱敵之患猶未也四萬萬神明之裔同時為奴隸牛馬其慘怛何如也國與賊不相容民與獨夫決不並立係於今日在於此舉矣幸垂鑒之并力翦之孫洪伊等垂涕泣血謹告

▲今日新聞過多史料暫停一天▼

偵探小說 有夫之婦

題曰苦情 褒貶都有 有夫之婦 卓哉不朽

一冊 實價五角

經售時事新報館 石印精美

李大釗 張潤之 合譯

際情形者不可不人置一編也

定價大洋一元

局

中華民國五年三月二十日（陰曆丙辰年二月十七日）（星期一）第二千九百五十七號

農商部註冊國貨展覽會特等獎

中國精益眼鏡公司

巴拿馬萬國博覽會特獎銀牌中國首創第一家自製托力克鏡片

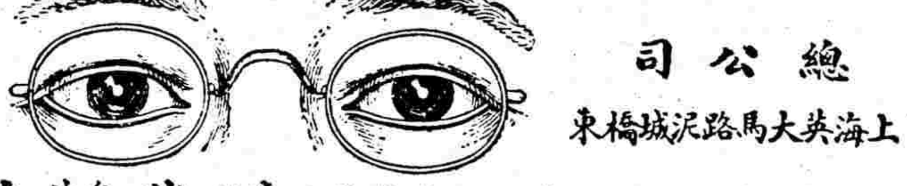

總公司　上海英大馬路泥城橋東

分公司　北京　天津　漢口　長沙

本公司自製各種光學鏡片頗承各界交口稱美即西洋各國光學專家亦稱為我國獨一無二之新製品 蓋非特驗目配光運機磨片量面裝架種種專門技術為惠顧諸君所目覩即自製金銀各式鏡架亦無弗精益求精力求新異固不敢以不對光之鏡片損人目光亦不敢以不真實之偽貨自損名譽茲將本公司諸特色再佈於下（一）電光驗目室及磨片各機坊可領客參觀以表新藝（二）本公司係美國畢業光學專家所組織故不論遠近斜正散聚各光片凡東西洋專家所能造者本公司無不能造照配（三）光片既係定製同然既配光定貨後極遲至一星期亦必出貨（四）本公司所製中國真金架色用包換（五）本公司為便利瞬容起見特於自製金銀各架外添備西洋剛絲及夾金兩種亦能按照各人面部裝配
電話三千八百九十五號

愛婦女者注意

強種精血丸
總發行上海中英大藥房

經脈不調爲婦女之大患此丸不但補助男子虛弱各症而於婦女尤能宣解鬱滯調和衝任使月經諸病悉就消除更能去瘀生新暖宮種玉以增美顏色和悅性情助身體發展以廣其孕育之功　每大瓶洋一元二角半每打十二元小瓶七角半每打七元二角
外埠本分號各大藥房均有發售

大舞臺　二月十七夜

二月十七夜准演全拿手好戲

吳鳳鳴	小桂枝	小寶芬	七歲紅	小如意	小寶林	賈璧雲	姚俊卿	趙如泉	王永利	小如意	沈韻秋	趙如泉	賈璧雲	小桂枝	伍月華
讀黑	翠香	寄柬	雙獅圖	買店	結拜	梵王宮	鴛鴦樓	小放牛	赤壁鏖兵		大劈棺	全杜	十	本	娘

本舞臺電話五百九十五號

九畝地新舞臺十七夜戲

潘桂芳	馬飛珠	張順來	夏月華	許奎官	張德祿	潘海秋	孫菊仙（獨一老生）	劉漢臣	張德祿	邱治云	周鳳文	夏月珊	毛韻珂	夏月樵	潘月潤	夏	趙文連	邱心如	張順來
今古奇觀		大鬧花園		拿高登	三娘教子		全本				男	全女		本平					權

丹桂第一臺　永記

二月十七夜准演

小明亮	梁一鳴	張德俊	吳彩霞	瑞德寶	馮子和	何月山
（獅子）樓	硃砂痣	戰宛城	金光陣	潞安州	雙珠鳳	七百里

天蟾舞臺

二月十七夜准演

水上飄	王益芳	孟溥齋	林樹森	小楊月樓	趙君玉	蓋叫天
（鎖雲囊）闖	收關勝	硃砂痣	過五關	四郎探母	（頭二三四本）天寶圖	

民興社　男女合演新劇

特別正廳三角　頭等正廳三角

二月十七日准演　十美圖

二月十七夜准演　楊乃武

虹口活動影戲園

戲目　三月十七號十八號十九號二十號

一新加坡之風景
二受火母之苦楚
三醫院中之遊嬉
四第十九集（開礦之總）
（五）滑稽　因美麗而受難

每晚七點半起十一點半止
禮拜…二點鐘起
新片…禮拜二五更換

價目　登樓三角　頭等二角　三等一角

大舞臺

新排俠情新戲

三本 宏碧緣

東和活動影戲園

武昌路四號…每夜七點開演禮拜日二點開演

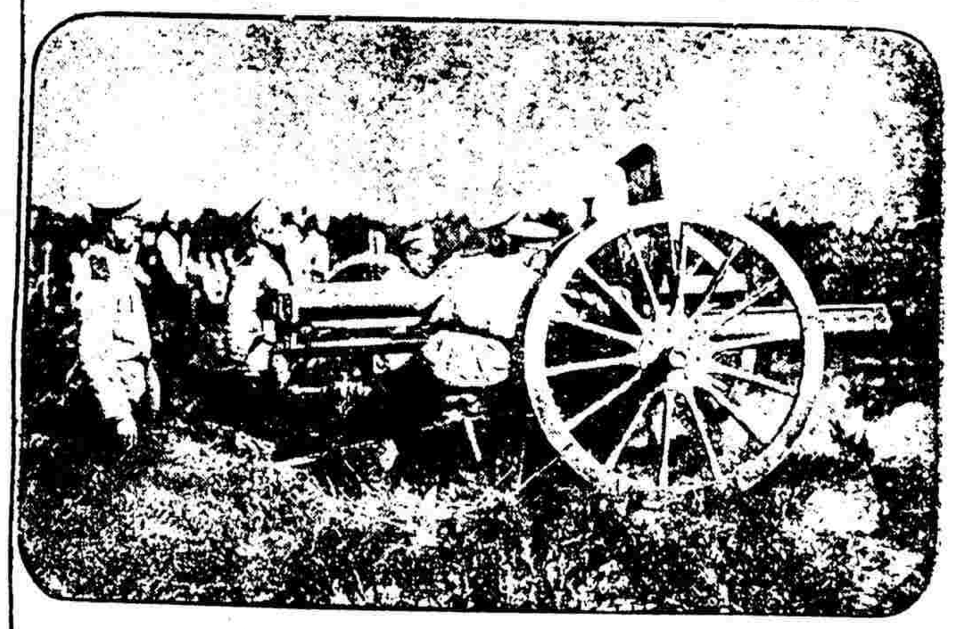

准開演最新歐戰　俄德英法海陸大戰爭　計四大本六十八幕　科學黑箱偵探（第三念本　第四念本）

西歷念二號至二十三號演歐戰新片

價目　頭等三角　二等二角　三等一角　禮拜日一角　樓上二角　樓下一角

梅瘡可畏

凡患皮膚瘰癧血毒諸症大半青春放浪不知檢束身體或逐隊烟花貪一時之肉慾受終身之苦惱不但神明之軀暗受汚點而妻妾遺累患及兒孫戚友傳聞互相咋舌其發現名目種類不一或瘡或瘍或疳或疽輕則疥癬瘡瘰此皆梅毒之害凡自知覺以上各種現象急宜清血解毒及早預防本藥房誠心配製清血解毒海波藥爲清理血分解除毒質之純良藥品是藥悉照美國司坎藍先生監定原方愼重選製功能消滅身體上內蘊毒質清潔血輪分利尿管凡男子淋濁婦女赤白帶諸患服海波藥內外兼顧各奏奇效際此春氣發動凡患梅毒不論新舊及他種瘡毒之傳染較平時爲可慮若宿患花柳誤服庸醫輕汞倒提之藥雖強制一時恐逢春復發服海波藥更有正本清源藥到病除之妙◉海波藥係防毒治病療治全身血分不潔各症均有經驗若下疳橫痃臭不可近急用本藥房洗花柳藥水朝晚勤洗不可間斷內服海波藥更好◉患白濁者另有立止白濁丸◉又專治皮膚之小兒熱瘡藥及疥瘡內服藥外搽藥著治濕氣散等指名用處均有經驗之藥品
惠顧諸君認明本藥房註冊地球商標可也

清血解毒海波藥　每瓶二元　每打念元

上海四馬路五洲大藥房發行

本館出版書目

書目	每本	定價
華洋商業調查錄	一冊	定價五角
選粹甲編	一冊	定價二角
小叢選粹	一冊	定價三角
圖說合編	一冊	定價二角
不可說	一冊	定價三角
國慶紀念	一冊	定價一角
華洋商業調查錄	一冊	定價五角
夕陽紅牛樓	一冊	定價四角
心史史料第一冊	一冊	定價三角
閨秀之祕密日記	兩冊	定價四角

歎腦經不足思想靈敏　欲此服速可來

文羅 補腦汁

定價　大瓶二元　小瓶一元二角半

總發行上海中法藥房

分售處各埠各大藥房

上海中英大藥房總發行

仙鶴牌

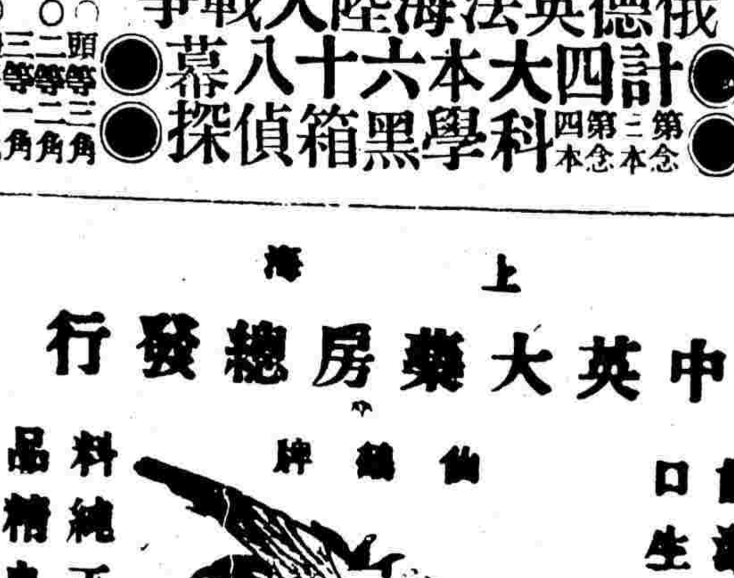

常潔白　口生香

料純正　品精良

牙粉

外埠本分號各大藥房均有發售

稿同志會

本欄改良伊始投稿日佳多作如林……贊許者乎簡章如左

（一）本會由本報投稿同志組織而成故定名曰時……

（三）本會不收會費不集會亦不設職員

（四）會員每星期至少須投稿一次

（五）凡有著作投入本報者必以本報一份贈之

（六）會員著作本報第三張第四版各欄均可分類列入凡有巨著見眎無不立時登載諸文尤所歡迎並備有書籍以爲報酬

（八）本報又添闢通信一門以爲會員通訊之用惟每條不得過五十字並暫取郵票二分藉以限制

（九）本會之設所以聯絡投稿同志感情會員不得……收以免與他部函件混雜

（附則）本簡章有未妥處容後訂正

教育界

教育成績

有志者事竟成論

▲董法舒年十一

心之所主謂之志心之所發謂之事事以志爲本志以事爲歸作事無志事必不能成也惟有志者趨向既定雖遇艱險之事以其困苦作之則艱者亦易險者亦平彼不立志者或以半途廢或以一簣虧卒之一事無成貽笑方家立志者不然昔班超志在立功異域卒以封侯桑維翰志在磨穿鐵硯卒以成名蘇秦志在刺股讀書卒佩六國相印此三人者皆能立志者也皆已成事者也且皆由立志而始底於成事者也由是以觀人顧可忽乎哉

教育公文

上海縣公署飭各市鄉學務委員文

案奉江蘇巡按使公署第一〇八一號飭開據省立第二農業學校長詳稱（原詳已見十六日公文門不重錄）等情據此除批示外合行飭仰該縣知事轉飭所屬各小學校一體知照此飭等因計抄發簡章到署奉此除分行外合亟照刊簡章飭仰該委員轉知本區內各小學校知照並按照簡章第四條開具購閱者姓名職務及通信處務於三月二十五日以前先赴本公署教育科報名隨繳講義費大洋二元四角以憑彙寄勿延云云

教育文件

浙江農校學生稟訴之嚴批

浙江甲種農校學生林廷悅等以無故斥退稟請巡按使伸雪等情茲經屈使批以前據該校校長詳報該生等早已到省且有強迫他生不令回校經人告發情事自應照章開除據稟該生等係於二月二十日接學校函催於本月三日到杭查該生等籍貫各異路途遠近至不一律何以同時接函同時到杭其爲虛飾已屬顯然卽如來稟所稱因師生感情不良不如逗留在家暫緩進校亦係有意不回學校置學業於度外況學校之有師長所以訓教學生豈可專以感情爲言據稟尤屬荒謬應再嚴予申斥所請不准云

關於甄錄試之彙電

浙江屈使電金華道尹云眞電悉甄錄試規則應由縣自定考試費係手續費其試不及格或臨場不到者均無將費發還之理應增附證明方法應仍遵法制局電辦理云

又電嘉興縣知事云眞電悉簿記學校不在學校系統之內其畢業生不能一體送試云

又電蘭谿縣知事云軫電悉畢業生得應甄錄試者以獎有廩增附出身者爲斷共和法校研究科生不能應甄錄試云

教育紀事

道試不得借用校舍

教育部訪聞各省舉行學績試驗之道試間有借用學校校舍情事殊於課業有妨且學校不得借作別用早已奉有明文自應遵照辦理特將此意通電各省查照

全椒宣講愛國

國家由人民集合而成國家之強弱視乎人民之心理吾國土地之廣人民之衆甲於全球何貧弱至此考其原因皆由吾國人無愛國之心所致也故西人譏諷吾國民無五分鐘之熱度直以涼血動物目之可恥甚矣誠因我國民素無愛國愛羣之思想也殊不知愛國卽所以愛家愛羣卽所以保身國之不存家復何在故欲求國民個個有愛國愛羣之思想非設立演說團普及教育不可也茲有周行宣講社派員分往各縣周行宣講社講員石君荷生現已到境定於三月三日卽陰歷正月三十日在城隍廟開講屆期務希蒞臨是幸云云聞石君是日所演講之問題係關賦稅教育農林實業等項前往聽演講者亦復不少全椒雖近揚子江流域不甚開通此次經石君苦口婆心演講國計民生諸□題邑人或可感悟天良發現一種愛國愛羣之熱忱亟宜改良教育研究實業培植農林何患乎不駕諸歐美東瀛之上也否則若仍頑固不化國既不保何有家爲

專門學校成績展覽會開會記

教育部創辦專門學校成績展覽會本月十五日爲該會開會之第一日會場門首懸五色國旗入門有執事五六人查收入場券者其中會場分爲五處其第一處及第二處所陳列者係北京師範學校北京大學河南師範學校以及各省工業學校之成績北京師範學校所送成績則有鑛絲標本本品標本陸製標本（博物類）水電壓力試驗器乾電池硫礦起電棍（化學類）北京大學所送成績則有居庸關測量圖武漢鐵橋測量圖河南師範學校所送成績則有泰山岩石標本礦物結晶紙製模型餘各省工業學校所送成績北京工業學校則有車床成績品車床木模型成績品砂輪機成績品砂輪木模型成績品抽水機成績品抽水機木模型成績品湖南工業學校則有各種瓷器交通部上海工業學校則有螺旋桿壓力器小軋鉗直隸公立工業學校則有木製全校模型手動鑽孔機木工旋削機半回轉抽水機一馬力五馬力十五馬力發動機華盛頓抽水機北京工業學校則有冷礦成績品顏料成績品織紙纖維成績品無機與有機化學成績品製革成績品機件成績品毛織物品綿織物品山東公立工業學校則有雙筒排汽機木壓機琉璃箱汽機福建工業學校則有進汽管脫汽管奉天工業學校則有機織科成績品染色科成績品其第三處所陳列者則爲農業專門學校之成績凡蟲媒雙子葉單子葉各種植物以及有害禾稼之各種昆蟲莫不列有詳細標本第四處陳列所者則爲北京私立中華大學及各省法政學校之成績如課本試卷以及各種表册類皆燦然可觀第五處所陳列者則爲醫學專門學校所送各種藥水以及各種有礙衛生細菌蟲標本等成績以上所舉不過就其重要者略舉一二而其中比較爲優良者蓋以工農爲最

日新中校開學紀盛

武昌涵三宮私立日新中學校前清光緒末年已經成立業經十餘載畢業數次成績□著爲省內私立學校之特色民國成立後該校校長鄭煥文校監柳君志剛黃君士和熱心提倡不遺餘力續創辦中等及高等小學數班極力經營不稍懈怠均於去冬先後畢業當蒙□公傳示嘉獎並詳准擴充新班出示招考茲高等一班報考者極其踴躍已於前□考試取准新生數十名擇於本月十二日舉行新生開校及舊生畢業典禮是日午前天陰欲雨風動雲開該校校前懸燈彩學長鄭君煥文校監魏志剛黃子和教員王齡 劉獻魏呂瑞方之棠方炳堃君先後蒞校巡署亦派視學前往各界來賓均集禮堂觀瞻新舊學生到校者百數十人全體脫帽鞠躬致敬秩序井然極一時之盛先行謁聖謁師典禮次作樂唱歌次由校長及來賓管教各員先後演說大致在勉勵學生循守規則努究進修以期良好之成績爲省內學界之模範又以今日畢業諸生有去就職業者有去求學問者志願不能一律總須奮勵進行力圖上進庶人人有自治之能力有自立之精神然後實業一途自有天然之進化云云相繼演說畢仍由學生唱歌音樂並作同至操場運動演習競走直至微雨紛紛議員良久始各散去

教育調查

兩浙學務之變遷

科舉廢學堂興欲振興學堂必先培植師範人才大勢所趨中外同揆前清光緒末季改闢貢院爲師範校舍耗去經費十餘萬幷規定每年經常款額甚鉅當時報名投考者雖夥因取嚴格主義凡階級不及格科學不及格者斷難□錄乃迫於嚴格而缺額過多似與應領之開支不符於是添設預科又添增附設模範高小學辛亥九月停止旋又開辦仍設正科預科高小學共三科每年經費較從前相去有限此雖稍有變更亦猶二五與十之比耳究未嘗大相□庭也人之患在好爲人師孔子興氏嘗言之矣師嚴然後道尊此言亦習聞之矣國家注重師範蓋欲以師範而造就多數人才桃李自待栽培吳比豈易坐擁學有根底始能沉質拐華品足楷模庶見達才成德師範者非徒以四年學期一紙文憑而遂足自詡然只自行束脩以上吾未嘗無誨焉亞東歐西最難貫徹魯魚亥豕終若笑談師範中之高才生不得謂讀書但求大略以此傳訛此其咎在文字之太繁而藉口精學所以改用則又他日何愧身居絳帳入師範而寸陰是惜深圖與時俱進其表表爲吾浙之翹楚者固大有人在惟傳聞別字滿口盲於目拚盲於心而亦出之於師範者會有其人曾有其事如讀藉口爲籍口犁肘爲制肘造就爲趙就比鄰爲彼鄰心中快快讀作快快卽此數端將來謬種流傳貽誤後人正非淺鮮而況字音既不暇審別已凡他種科學更可知矣

師範招收新生姑就嚴格言必取材如中校設不整頓中校何以副培才之至意浙垣中校均不用教科書國文地理修身種種講義皆由教員自行編輯人自爲教良窳不一以教授論或謂省垣中校鼎足而三第一中校不如安定安定中校不如宗文以管理論安定則取極端干涉主義第一中校以另有寄宿舍殊覺鞭長莫及學生或有庸中佼佼者絕不傳染習氣而莠歸足以害苗敗馬足以害羣又事實之所必至者

今日之師範學生卽如他日之學堂教員錄取則應主嚴而不主寬說者謂現在師範招生不盡由各屬中學擇尤保送拉雜錄取來者不拒祇求多多益善致內部程度全不整齊反不如高小學校之招收新生尚有一定之秩序師校常年經費綜計每年不下四五萬論其教授之人數統計正科預科及模範小學不滿五百人以每年每人平均所占之教育費核計則每生應占百金矣教師薪水亦惟師範最優果有眞學問無眞嗜好學生自能立志端品未始不足饜希望於學界前途一室之中詎無蘭蕙非驢非馬何所取材師範學生較之他校生於學界尤有密切關繫各師寬費幾許精神寬示幾分模範彼自愛者必深獲益他年學成畢業循環教授弟子咸相倚重隱微不至孜心以一而化十百千萬其教育之普及尤無限量國家歲費學款既如此其鉅而負荷又如此其重期望愈深責備愈厚不能不爲熱度過高之警告也言之者是教師不難猛省言之者非教師應亦共□浙省向稱人文淵藪山川靈秀生才必多高山仰止景行行止□室師型其倘能遄然起而奮然興乎

我國自與各國互市通商後匪特玩好修飾各品外人攔廉嗜好日出不窮以吸收我脂膏卽日用尋常物件三十年來亦無不易國貨爲外貨危何如也查我國土地沃壤物產極富徒以不事考究日形衰落有退化無進步野多曠土國多游民孰使之皆實業教育不興使之也所幸近年國魂□醒漸知振作工藝改良製造研究農業關興地利此正剝極必反黷而復振之兆吾浙蠶桑甲於中土環球各國皆賠稱 昔□府林太守因是設□學館於西湖金沙港至今如昨前清大吏又鑒於工藝之良窳與國家富強之源在絕大之影響以爲供製造之力雖在工而開格致之理則在士於是設立工業學堂以開風尙至今頗獲成效開校中功課以染織機械兩科爲重及至杭滬鐵道建成總理湯蟄仙復設鐵路學堂款由公司自籌造鐵道收歸國有學款無着於是改名爲私立鐵道學堂呈部備案今查該校之學生有五十餘人教科以車頭機械測繪爲重詢之校中教員則謂全國祇有湖北南洋浙江三校故今竭力維持以造就鐵路人材其教授者皆盡義務而別無所希冀似此熱心教育不可謂非路政之幸也夫天下之大利首在農農亦專門學非教育決不能發達民國二年吾浙始設農業學堂於省垣艮山門外筧橋附近學生一百餘人與農科林科豫科四年畢業每年經費一萬六千元農場在外今則校長與教員互相攻擊教員與學生互相聯絡學風之壞莫可言狀屈使刻正在極力整頓中之數校者或變更或未變更或新設立得失參半要皆爲實業中之教育

蠶桑大利法國首由我國輸入刻意倣傚日本繼之逐漸改良每年出產亦已遠越法國並駕中國而上之於是大利爲其所奪矣日本產絲凡四十餘州以上野爲最多武藏次之絲之佳者有若與州之濱村岩代之揩田武州之八王子蠶蠶必擇種其爲害最烈者莫如椒瘟次則軟瘟椒軟兩瘟皆係至微之蟲生最極速椒瘟本於先天最易傳染軟瘟則或由先天或由外感重者至二三眠及將上山時病根勃發遂至萬億之蠶一朝暴斃甚可惜也養蠶必求飼法每日食葉自三次至五次不等至多不過六次每次食葉以蠶之食量及天氣爲衡庶飼不至失時尤要者疾風暴雨宜 蠶戶地氣卑濕宜用灰收濕此外各種良法不及備舉廣爲教育庶可猶學生之知識經驗漸漸灌輸於人民而蠶務或有起色前者吾浙會由大吏派畢業生分赴出蠶之縣域設所查驗種子提倡新法惜人民囿於習慣僅僅餘縣新昌餘杭之 布銳意改良此外概墨守成法格格不入旋卽罷輟蠶學館設立十餘年造就之人才自當不少屆巡按注重蠶務近又飭立製種場尋由製種而推行改良用相當之人才收無窮之效果與蠶業厚民生成繭作絲吸收外資其利尤溥此亟待進行者一也

浙省沿海沙地本產棉花而嘉湖杭紹內地亦產絲繭故機織林立處衢各屬更產鐵取之不竭用之不窮精求工藝不外機器若僅尙手工則工資大而貨且不良工戰失敗卽商戰亦隨之而失敗然則染織機械爲吾浙計爲各省計誠不可緩教育爲綫圖夫教育發明原理改良製造本爲工業之導綫第中國人徒務標新領異卽綢布各種花樣亦貴奇特顏色亦尙新異近今外國如洋布洋紗洋綢洋緞閱一時卽出一種新式樣隨時更變爭競銷路夫亦投其所好與揣摩國人之心而已工校既有染織異日學生畢業藝果精良其有家資者不難自開工廠夠心營業如或困於財力徒手空空無從致用是成材轉等於棄材甚非設工校之本旨無已惟有擇其成績佳者大吏發飭商會轉諭綢布兩業竭誠延聘自行製造出口開無限之財源塞無限之漏卮或以官力提倡合股有限公司由商總理事權官廳監督查帳其他概不侵越亦足以鼓勵商界消納人才並收實效也

（未完）

青年會消息

聖經學堂教員家屬交誼會

本會在英租界四川路一百二十號電話一千二百號

本學堂定於二十二號星期三晚舉行本學期第一次交誼會屆時學生照常到會唱歌至七時十分後偕教員同往各寓所查經半小時後再開交誼會一切秩序均由各教員自行担任深望此後教員與學生感情更相融洽交誼日親實所厚望也凡本學堂學生務於是晚准到爲要

精華眼鏡公司

敬贈五彩美麗仕女大月份牌

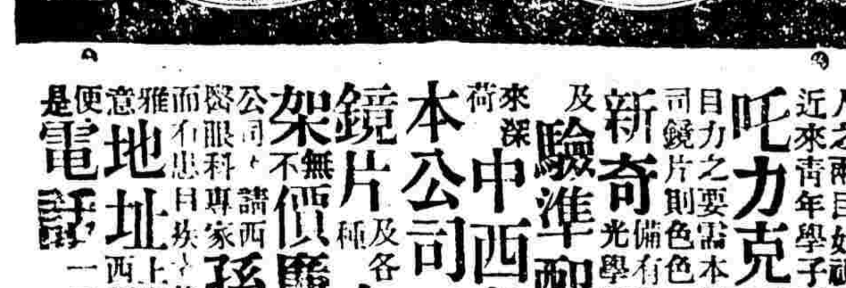

人之兩目如視線不足最爲痛苦故近來青年學子閨閣名媛亦樂購吒力克眼鏡以爲保護目力之要需本公司精緻眼鏡架增進鏡片則色色樣樣新奇備有驗光室聘請光學專家按照目力之所及驗準配成無絲毫之錯誤來荷深中西各界之惠顧以本公司新製吒力克鏡片及各種金銀眼鏡架無不價廉物美茲本公司延請西醫眼科專家孫介誠君凡來公司者可隨時診治以配眼鏡而不患目疾之雅意地址上海英大馬路西新建三層樓洋房內便是電話一一二四二

●中華民國五年三月二十日（卽陰歷丙辰年二月十七日）（星期一）第二千九百五十七號●

中華民國五年三月二十日（陰歷即丙辰年二月十七日）（星期一）第二千九百五十七號

通訊一束

蘇州

▲**警廳注意新劇界** 蘇州閶門外二馬路日租界內飛虹電影戲館改演文明新劇業於十五日開幕等情曾誌前報茲悉該社乃向充戲生昌老公茂大東各公司小輪之司事朱思九戴福生龔其朱永興等六人爲首創延聘駐蘇扮演新劇之幻影臨風亞俠春田頑石等三十三人由滬特請新劇家著名之海天芸花半影根塵等四人來蘇扮演今日又來四人 聞明日尙有繼來者 崔警廳長因恐其中人類雜複難保無黨人混匿來蘇藉圖運動生事爰特詳請蘇常鎭守使核示奉批據詳已悉近日迭奉滬上將軍齊巡按使密電亂黨圖擾蘇州嚴飭注意防禦在案乃該租界始而開演影戲今又改演文明新劇其實亂黨藉此暗設機關爲乘隙擾亂之計其心叵測仰該廳長迅飭董署長及各署長祕密籌畫對待方法總以彼等雖有狡謀我使其無所用於蘇州方爲善策云云崔廳長奉批後特於昨（十八號）午十一時召集各區署長隊長暨各科長警官等齊集到廳會議取締新劇防亂方法一面飭派偵探多人注意密查新劇中人行止舉動云

▲**吳縣學區新劃定** 吳縣學區業經孫知事劃定八區除第八區學務較簡酌設學務委員一員外其餘七區均設兩員已詳奉巡按使批准飭遵矣劃定學區錄下

第一學區蘇州市　第二學區五潨涇陸墓田涇唯亭四市鄉　第三學區角直周莊陳墓車坊斜塘五鄉　第四學區蠡市橫涇尹山郭巷四市鄉　第五學區木瀆光福香山善人橋四市鄉　第六學區滸關黃埭金墅西華四市鄉　第七學區東橋南北橋湘城三市鄉　第八學區東前山後山西山三鄉

▲**水警長會巡太湖** 水警二廳趙廳長因上月無錫揚名鄉及蘇州等處有黨人梁治等圖刦槍械等事嗣聞該匪等均逃匿太湖而太湖一帶地屬江浙兩省港汊紛歧易於出沒昨特會同浙江水警駐紮夾浦之第十四署長張蔭宗酌派槍划一面特飭第二專署轉飭第三分署長鄭宜富幷飭撥保蘇巡艦拖帶槍划親往太湖之西山東石湖頭甪頭鎭後山大廟港等處幷悉水警游緝隊長李標勝督帶全隊兵士於今日亦往該處跟蹤搜捕矣

▲**無錫稅所長出缺** 無錫稅務所長張叔田前因病劇請假返蘇就醫遽於陰歷十二日卒於憩橋巷本宅昨由家屬呈報財政廳遴委幹員前往接替云

▲**學務員請委校長** 南北橋市學務委員張一鳳詳請縣署略謂本市第四校校長王炳華業經詳奉鈞批免職在案所遺職務茲查有縣立甲種小學教員講習所優等畢業生陸元章學識相當堪以接充南北橋市第四國民學校校長云云未識能邀核准否

▲**店徒被殺之駭聞** 崑山縣正義薛姓開記磨坊幷另設店面出售生麵有甲乙二徒甲通州人乙丹徒人前（十四）日夜半甲忽赤條條由麵店內斬關而出窒息奔赴磨坊狂呼被盜語無倫餘迨磨坊司務前往窺探該店主亦已驚醒偕至幷無匪刦形跡惟見乙僵臥舖上滿身鮮血模糊頸斷氣絕一時手足無措哭喊鄰右馳報該鎭警察分所將甲拘所翌日稟請崑山縣知事蒞驗刃傷八處殺死屬實飭即棺殮一面帶甲回署研訊眞相以資核辦云

杭州

▲**蕭犯山縣盜越獄** 蕭山監獄前有盜犯賭通看役約同在外黨羽多人妄圖刦獄幸事機敗露化險爲夷由彭知事電請嚴辦茲聞該盜犯等於本月十六日夜靜又復 開柵門紛紛爬上屋脊由四圍弄踰垣而逸經看役察覺後稟知蔡管獄員立派營警窮追除追獲數人外尙有四名已不知去向矣

▲**飭委辦理苗圃員** 錢塘道森林苗圃現已組織成立由丁道尹飭委樓鶴書君爲苗圃所長査樓君係北京部立農政專門學校畢業生去年曾充台溫處造林委員品學兼優經驗亦極宏富云

▲**意圖刦獄之稟報** 玉環坦鹽局長日昨詳報運使云前楚門閘署毆警案內各犯迭經飭縣嚴緝迄未就獲昨由職局鹽警緝獲是案共犯二名詢明屬實寄押縣獄備文詳請在案詎於次日忽聞坦戶聚集多人圍住縣署聲稱若不將二人釋放定當焚署該坦戶等手執棍械約有千百餘人中雜婦孺而人民駐觀者亦甚衆該縣署衛隊欲開槍轟擊則以良莠不分恐波及無辜面獄中監犯聞風亦洶洶而動該衛隊一面防守監獄一面防守署門勢分力薄幸知事聞警即帶領鹽巡前往救護行至中途則聞坦戶等已紛紛四散探問其故係由該縣士紳進謁縣知事以人衆勢衆無可理喻力請姑先將兩犯釋放以免激成焚署刦獄之巨案該知事爲勢所迫勉强允行而坦戶始散事後除由該縣知事詳報軍巡兩署請派隊彈壓仍將該兩犯照案協緝外理合詳報鑒核再禁門坦戶兇横已達極點對於縣署尙敢聚集多人圍鬨則玉環此次改設場署尤難保不無反抗應請鈞使酌撥鹽警一隊來場駐守以壯聲威而寒匪膽云

湖北

▲**湖北警政新談薈**

添設辦事員 全省警務處改組之初崔處長爲撙節經費計不另設機關僅就省會警察廳各科員兼辦關於全省警務事宜酌給夫馬不另支薪刻因統轄各屬銳行整理公牘倍繁廳員亦以警防吃緊多難兼顧特添設辦事員五人分一二三等月薪八十六十四十俾資辦公

培植模範隊 崔處長以各屬鎭警政廢弛業已派員分區調查轉瞬實施改良必有明幹警士爲之表率方易收效故決定將教練所添招新生三班計二百四十人俟教練三月畢業即分派各屬鎭爲模範隊

獎勵探訪員 該處探訪隊近來在武漢一帶及分派各屬查探者迭次破獲黨人機關及重要犯甚多茲王將軍論功行賞飭令崔處長將該隊在事出力及拿獲某案某犯除通緝有案懸有賞格者照數給獎外其未經懸賞確係重要各犯亦應酌予獎勵各探員開單呈報以昭獎賞

整頓消防具 警廳銷防具內容甚臻完備施救火患迭著勤勞茲因水龍機件朽壞特將東頭水袋全副洋龍派警運往漢陽鐵廠詳加整理迅速解廳驗收以備不虞

本埠時事

●**龍濟光意在言外** 旅滬粵商因廣西確已獨立地連桑梓極爲關心特公電龍上將軍詢問地方治安並兩粵消息旋得龍將軍復電僅謂粵省軍警保護嚴密地方治安當負完全責任其餘並未言及據此以觀則龍氏之態度已在不言中矣

●**私造中國銀行僞鈔票再誌** 無錫人歐榮生因在大沽路七百二十三號門牌屋內與諸志明陳芳芬陳全恆趙慶記蔣宜信刁宜山姚信正等私造中國銀行僞鈔票彼新閘捕房中西探目奉同中西包探前往破獲復在重慶路四百十四號門牌起出各種顏料及印就之五元十元鈔票玻璃版藥水等製造器具將歐等八人一併拘解公共公堂訊判押候中西官會勘地點研訊各情已紀本報茲悉承審此案之王副會審官與德領裴君因此案關係重大故於前日（卽十八號）午後訊理捕房頭案畢卽各乘馬車同詣重慶路大沽路兩處屋內由新閘捕房捕頭導引中西官察得該密室私造係在樓上床後黑暗之處以蔑片紳築爲牆糊以黑紙形似墨壁故小意之人並不介意勘畢遂飭捕頭繪圖帶回捕房詳細研究始各分道返署 又英美總巡麥高雲君以歐榮生等私造中國銀行鈔票殊屬違背法律且礙市面信用因於昨日諭飭新閘捕房將被告各人帶至寫字間逐一研詰口供以及此項鈔票現在發行若干數目至其所供內容因關防嚴密無從探聽

●**各西商試演賽馬** 前日午後旅滬各西商在跑馬廳試演賽馬 本埠中西人士及紅男綠女往觀者甚衆非常熱鬧 老閘捕房捕頭恐有匪類混跡其間肆其攫竊手段故立飭中西包探到場彈壓照料云

●**潛運軍械之探報** 本埠軍警各機關近來接到偵探陳述黨人活動之報告殆無日無之昨 聞某機關又得有密 探報告謂海外某國現暗中運載新式快槍二萬餘枝來華停泊某處海面本埠某黨魁已派周應時向某國借欵兩千萬業已訂立秘密條件預備購買此項槍械等語 某機關接到報告後卽選派軍事偵探兩人按照報告各節嚴密調査究竟有無其事迅速具報以便轉飭各軍警一體查緝云

黨人錢通因在上海虹口募集黨匪遣往鎭江江陰蘇常等處圖謀舉事等情曾爲甯省警廳偵探得悉據情報由長官轉詳軍巡兩使通飭防緝一節已誌前報茲悉警探訪聞錢通 **尙在滬地採辦軍衣皮件**係託某國洋人二八代購 **運動某軍艦代爲轉 運**應請通行各地軍警及海關各監督轉致稅司凡遇兵商各輪由滬出口務須詳細檢査以防夾帶等情現聞滬宣武將軍等亦經通飭所屬軍警一體嚴防査緝矣

●**禁查黨人新書籍** ▲禁令等於廣告

中央統率辦事處因據駐滬軍事偵探報告謂滬上各租界內 近日發現黨人著作之書籍不少如曹操化身奸雄世界如是我聞皇帝夢袁氏小傳及段祺瑞與黎元洪一夕話等種種名目均係窮形盡態詆毀政府 各書坊書攤彰明較著代爲發售等語統率辦事處以此項書籍悖謬極多昨特電飭本埠軍政各機關認眞查禁俾免流入內地云

●**宋鈍初三週致祭** 今日（二十）爲宋鈍初被刺殞命三週年紀念 一般人士多以罪大惡極之主使犯迄今逍遙法外 未能明正典刑 引爲恨事日前有人發起約集同志屆期 赴宋墓致祭云

●**婦女聚賭案餘波** 公共租界牯嶺路 破獲婦女 賭窟一案曾迭紀前報現在此案雖由會審公堂訊結註銷惟當時與賭婦女多係富紳巨賈及前淸官僚妻妾並有現時供職各機關人員眷屬在內 事爲某當道所聞以在公服務之員應如何整飭紀綱保全名譽乃竟敢縱容婦女萃相聚賭千金一擲視同泥沙實屬帷薄不修有玷官箴若非嚴査究辦不足以儆將來昨 特遣派親信委員向各方面嚴密調査並令將 當日與賭之 婦女家屬姓名詳細査明 開單具報以憑核辦云

●**上海總商會議事廳落成之頌辭** 上海總商會議事廳 前日舉 行落成禮一切情形已詳昨報所有 各長官 各團體頌詞茲更採錄於下

▲**馮上將軍** 二十世以來環球競尙商戰商戰者以商務戰勝他國其競爭之心較兵戰尤烈東西各國所以蒸蒸日上者皆以商爲基礎吾國從前風氣未開商務窳敗國家之於商人漠不相爲商家疾苦亦無由上達商日敝而國日貧非細故也前清末造特立農工商部各省郡縣亦同時設立商會於是官商之情通而商亦漸有起色民國元二年間兵戈擾攘商賈裹足比年海內想望太平則振興商業尤爲當務之急上海爲全國商業所萃總商會諸君子敬業樂羣提倡實業厥功甚偉頃更設議事廳所以集思廣益有裨於商務前途甚非尠鮮國璋治軍此邦與邦人有休戚相關之意惟冀諸君子毅力熱心因勢利導有利必興有弊必去中國地大物博他日商務勃興與東西列國競爭瀛海固諸君子莫大之光榮而尤國璋所深望矣

▲**齊巡按使** 海禁旣開五洲互市吾國知世界之趨勢重在商戰而所以通商情保商利者則全賴商會於是各省大埠逐漸設立而上海商會萌芽最早又在會諸君類多賢達相與研究商學考察商業於是中外商民始握手通情意數年以來咸椅裳聯襟以時環集於滬上凡於商民有關係者必反覆籌議冀得一當信乎羣策羣力之不可以已也今歲上海總商會議事廳落成使者不敏承之大邦竊謂自今以往商情變易月異而歲不同則所議之事亦月異而歲不同今之覘國者動曰實業爲富强之本而農工商又爲實業之本約而言之農工商必相需以有成猶之人身農工爲官骸爲筋骨而商其血脈也血脈不能流行則商困而農工亦交困將欲操其經濟政策以求合世界之大勢必有廣益集思之地以爲圜中肆外之謀吾知商會諸君對於會議廳之落成無不內審國情外應世變而有無窮之希望也使者當拭目以俟之矣

▲**楊護軍使** 吾曩者讀泰西新史攬要其序云英吉利固百年前之貧國也自商業發達遂一躍而爲全球强國由是觀之商業之戰爭堅於鐵甲利於金戈疾於快砲飛艇況上海爲南洋通商大埠四方之貨五都之市咸集於茲按算學家之公式無量數之分子必歸於分母以約之商會者商家之約數也然當此民智大開各出其心思以相爭競舉凡四方之貨五都之市其所購造所陳設所銷售而推行者則又日新月異而歲不同何者爲消耗品何者爲必要品何者宜淘汰何者宜改良此總商會所由有議事廳之建設藉以操商會之中堅聚繁分數而約之又約者也雖然議事廳之成立歷時如此其久耗費如此其鉅經營締造如此其重且繁肩其責者辛勞堅忍可以想見泰西各國凡設有商場之地無不有商會以監督之無不有議事廳以評議之誠以互市或不免涉於詐欺是賴主持商務者取締其不良顧全其信用夫而後維持商業於不敝此非獨近世然也卽在中古之世亦莫不以商立國牧民經商管子所以强齊通商惠工文公所以興衛理財之道舍此奚由今當貴商會議事廳落成於是日行開幕禮鄙人際逢其盛至爲榮幸敢掬誠以致祝曰貴商會之議事廳實是爲全國商會之模範吾國富强實利賴之

●**護軍使注重松江** 松江東北鄉地方近日有迷信神權紳民循例舉行劉猛將軍出巡賽會 楊護軍使以值此風謠未靖難保無不逞之徒混跡其間希圖乘隙滋事昨特飭知松江防守司令官陸軍第八旅旅長何豐林督率所部嚴行防範並轉飭地方巡警認眞彈壓以昭愼重云

●**騎巡隊士與電車** 淞滬警察廳長徐國樑前曾通飭所屬各區警察署所警正佐傳諭各該崗警凡在勤時對待地方人民務須和平卽或偶有紛爭口角等細故亦宜婉言開導不得動輒毆詈任意欺辱致滋事故等因在案無如該警等間有言語不通卽多誤會仍有用槍柄毆擊日前華商電車公司某號電車駛經中華路就地寶華門前暫停以待北面來車過後卽便向北駛突遇該處保安隊士阻止口角與司機人留難被毆毀及大衣一事發生後已由公司函請徐警廳長飭查不料時隔未久前晚十時許有 騎巡隊士十餘人荷槍在民國路一帶由南往北巡察迨至老北門附近適有華商某號電車由西駛東其前面之騎巡隊士所騎之馬逼近電光旋改頓然驚躍隊士竟失控力在馬背翻身墜下 該馬卽乘勢向南狂奔撞壞人力車一輛未幾馬已自行奔回其餘 各隊士遂遷怒於該電車司機人不能見機而停立向擱傾兩下未幾由某號查票員到來婉言阻止始行解散事後卽函報公司請示辦理

●**關於禁烟之函件**

▲**全國禁烟總會致內務部函** 敬啓者頃聞貴部訂定川黔桂粵湘鄂贛等七省聯合禁煙計畫具見藎謀偉略重視煙約廓淸餘毒本會同人至爲佩折竊查中英煙約明年已屆滿期若不如此進行固難收肅清之望設局查緝勢所必然且所訂查緝地點亦皆注重毘連扼要之處洵爲妙算無遺惟查所訂期限此項局所限於五月一號成立而查緝之目的專以杜絕私運爲範圍七省幅廣衍山嶺崎嶇雖禁種間報肅清其山僻愚民私種在所難免迨查緝局成立私種業已成熟與其事後科罰何如預先申禁本會區區一得之愚擬請貴部通咨各該省長官除俟查緝局成立後照章辦理外當此春初播種之時應由該省長轉飭所屬各縣知事申明禁種之令廣爲佈告以免愚民誤蹈法網於禁煙前途不無裨益管見所及是否有當合肅函請採擇施行見復爲盼此頌公安

時評

嗚呼宋漁父 （平）

宋漁父先生被刺逝世忽忽竟已三年今日爲先生被刺三週年紀念之日追懷往哲今昔興悲能不揮一掬同情之淚雖然苟無洪述祖之來滬諸君或幾忘先生矣嗚呼宋漁父

▲全國禁烟總會致交通部函

敬啓者本會頃據調查報告湖南寶慶郵務局發現由陝甘等處寄來包裹四件內中槪係煙土業經該局長檢出呈報郵政管理局幷函請巡按公署通飭各關卡一體嚴查等語查湖南郵局卽發現陝甘等省遞寄包裹夾帶煙土情事各省諒所難免且陝甘兩省素爲產烟最盛之區奸商犯禁私運無奇不有若不從根本上嚴行查禁烟禍綿延伊於胡底夙仰貴總長熱心烟禁於所屬交通機關督查私運最爲認眞茲據前因合行函請轉飭陝甘各省郵局於收遞包裹格外加意檢查以維煙禁實紉公誼此頌政綏

▲內務部警政司復全國禁烟總會函

逕啓者准函開部訂川黔桂粵湘鄂贛等七省聯合禁烟計畫設局查緝限於五月一號成立請通咨各該省長官當此春初播種之時飭局申明禁令以免愚民誤蹈法網等因到部查禁煙一事各省長官負有完全責任已由部隨時咨催各省巡按使都統飭屬認眞辦理在案至設局查緝一節本部現尙無此計畫惟當此春初播種之時鄉僻之地愚民無知恐不免有偸種罌粟以身試法情事除由部咨行各省巡按使都統飭屬嚴行查禁外相應函復貴會查照可也此致全國禁烟聯合總會

▲交通部復全國禁烟總會函

逕復者接准來函以郵寄包裹夾帶烟土事所難免請飭陝甘等省郵局於收遞包裹格外注意檢查以崇烟禁等因具徵熱心祛毒至爲欽佩除飭郵政總局轉飭陝甘等省郵局對於郵寄包裹一律加意檢查外相應函復貴總會查照可也此致全國禁煙聯合總會

●將來市面之缺貨

▲鹽酸　自歐洲戰事發生迄今外洋之航路阻致舶來品來源稀少無一不飛漲奇昂而營此業者猶復囤積居奇獲利頗豐卽如鹽酸一物（俗呼白藥粉）爲製造火柴所必需之品尤爲製造火藥要品此外各藥房須用此項原料者尤多其爲銷用之廣不勝縷計向由各國運銷來華近因來貨稀少其價日漲雖有由美國運來者而爲數有限供不敷求惟有向日本添辦現下日本因迭次承辦俄國大宗軍用亦缺乏此種原料甚多聞反有將派人來滬收購之說果爾則既亦缺貨美國來源又少此特雖每擔桶售價二百兩左右若再遲二三月或竟漲至四五百兩亦不爲奇現聞某號等已以重價向某洋行定購以備將來居奇亦可見商業之一班矣

▲白蠟　中國各省自產國貨運銷外洋者名目繁多查有白蠟一項爲四川特產銷路甚廣自滇軍入以來源斷絕價格飛漲頂高時每擔售銀一百四十兩近雖市價稍跌每擔祇售銀百兩左右然查蠟蟲一物產自雲南蠟樹則多在嘉定其販蟲之戶每於清明前後攜銀至雲南選購蟲子星夜趕運以防孵化今滇軍抵川北京設備戰事方殷値此道路梗塞匯兌不通販戶旣不能如期蟲子必因而斷種將來新貨不出舊貨告絕其影響於蠟業爲害至大深恐屆時蠟價將不僅漲至二三百兩卽四五百兩亦在意中云

●吳家橋發生盜案

本邑西南鄉馬橋迤西吳家橋地方寡婦沈鈕氏家素頗豐久爲匪徒所垂涎今年正月二十九晚二時許忽有盜匪二十餘人各持單刀木棍用巨石將該氏家大門撞開一擁入內嚇禁聲張氏家住宿之田傭五人均遭綑縛鈕氏與媳沈趙氏在睡夢中驚起情知被盜大聲呼救卽被該盜等用火將該氏等面部灼傷亦遭用繩扎縛然後翻箱倒篋任意搜刮俺知而去迨盜等去後該氏等始喊起鄰人前來解救檢點之下始悉被刦去現洋四百元並金銀首飾以及皮棉單夾衣服多件約共失贓二千餘金當經該氏開明失單投報馬橋地方警區立卽派警四出兜拿當將盜犯劉五一名擒獲解區訊得同夥董生沈金生等匿居附近地方等語該警佐又派警前往將董沈兩犯拘獲訊供狡展由該區備文將劉董沈三犯解送地方警察廳轉送上海地方檢察廳訊辦業奉檢察官提案預審供詞狡賴奉判分別收押候究前日據失主沈鈕氏投廳具稟請求追究失贓並求究辦當奉林檢察長諭飭[illegible]

●沙田局解釋章程

清理江蘇沙田局昨發示諭云爲示諭事照得本局清理沙田章程前經呈奉財政部核定頒行在案惟近來來局報懇者援引此項章程每有誤會之處如章程內第十三條內載丈放新灘應得以泥塗確能植草者爲限一語係指新出水之灘泥質顯已呈露能植草而尙未植草者而言並非謂已經植草也不得誤會又第十四條內開子母相生成例前清業已取銷此次丈放懇熟成田准由原懇戶繳價管領等語所謂准原懇戶繳價者必須於他人未報領之前首先承報如經他人報領該懇戶恐被領去隨後補報者卽不得引此條文又第十八條內開各縣灘地並未繳價人民私自圍懇者限一個月內自行稟報照章繳價等語此條正與第十四條之文相合其有私懇灘地在本章程未頒布以前未經他人報領有案者原懇戶得於一個月限內報領倘在所限一個月之前或一個月之內他人報領在前原懇戶承領在後是與被人擧發無異雖在限內仍應歸先報之人承領私懇之人不得談引該條文反多藉口合將誤會各條解釋除通飭各分局遵照外爲此示諭各懇戶一體知悉此示

●官產處批示四則

清理江蘇官產駐滬辦事處昨發批示四則彙錄於後（一）公民龔少齋兩稟由糧單爲執業憑證失主出立代單易滋流弊該公民先後稟稱祖遺攻地係價買顧姓失單田畝何以直待訂爭擧發始據聲請保全補給新契至該地保從前置官產於不問今奉飭查輒敢串同地販私掘串葬棺木如果屬實顯係藐法營私有心滅跡朦混應候行縣澈究並派員查明核辦仰卽遵照此批（一）報告人秦云兩稟由報告上邑二十五保十六圖內又同保十二圖無單官地各一方粘圖各一紙均悉仰候派員查明核辦（一）張心泉報告由報告該庵在前清時代設之崇正官塾向由道署主管現在荒廢已久撥之絕產歸公之義自應由本處清理故爲官產仰候派員勘丈明時再行查案核辦（一）報告人嚴會崧稟新閘路祖遺攻地遺失圖單由稟悉該地前經有人報告業已派員查明所在新閘愚園路附近該民均係祖遺攻地田單應候行縣澈查再行估價核辦仰卽遵照此批

●烟公司行將開幕

南洋兄弟煙草公司所出飛艇雙喜自由鐘等烟香醇適口足駕舶來品之上現特在滬設立分行在大馬路議事廳隔壁定於本月二十日開幕該公司開創凡十二年失敗三次今始獲有成績北方一帶其煙尤爲暢銷益見年來吾人寶愛國貨之心至爲進步可喜也

本埠瑣事

城內

●整頓法警

江蘇高等廳王檢察長以法警一項照章應文理通順並束身自愛此方爲合格近查各地方廳所雇之法警爲多衆多其中有目不識丁在外招搖甚至身死刑事等此亦濫竽充數混入其間似此情殊與司法名譽有礙業已令飭各檢廳長嚴密調查力加整頓矣

●搶刦類誌

昨報登本城陳市安橋永祥銀樓被匪白晝搶銀當場追獲解送警廳司法科訊辦一案茲悉永祥銀樓附近之某銀樓亦於數日前被匪以購飾爲由乘間搶去銀鐲銀練等件當時該店執事因不欲多事並不報區請緝茲永祥被刦當獲一匪誠恐亦爲若輩所爲是以投區請究

●攔刦綢綾

滬城西門內杜家衖羊肉橋附近邵雪記綢綾作昨午後命學徒阿寶手持綢綾三十四疋値價五六十元着送往縣後街三百九十一號汪太記號交貨不料阿寶行至該號相近協來賀當弄口迎面來一身穿元布棉袍之匪徒將綾悉數攫去阿寶向之攔阻被推倒地迨扒起匪已去如黃鶴矣無奈回告店主由邵雪記帶領同投一區二分駐所王警佐諭候飭派長警嚴緝贓匪到案究辦

●途遇拐匪

住居浦東陸家嘴地方婦人張王氏之四歲男孩根發前遭拐匪郁小炳堂並小福郎等二人串通誘拐無蹤該氏四出找尋當無影響茲經該氏查悉爲郁等所拐嗣將郁小炳堂尋獲扭控警區解送地方廳候緝拿小福郎到案廳行訊究在案茲據該氏又在公共租界與小福郎途遇當卽鳴捕拘送捕房該氏投訴前情奉捕頭諭飭原告自向內地官廳稟明前赴公堂移提可也該氏奉諭後已於前日投地方廳稟請移提當奉林檢察長核准已飭警前往公堂移提矣

●小車傷人

小車夫馮永生前日下午裝載貨物行經南市鹹瓜街大王廟地方偶一不愼將車傾倒致將行人張老約之大腿壓傷由警將兩造一併拘送一區巡送地方檢察廳訊辦奉檢察官提案頂審並驗以張受傷屬實尙無大礙諭飭回去自行醫治憑着收押候張傷愈再行核辦

南市

●貨攤飭遷

上海工巡捐總局朱局長現將城內外各處路政事宜大加整頓將阻礙之攤販等稿派路政員協同崗警趕進公路之內不得仍前佔礙已紀昨報茲又查得大東門外壩基絡地方素多小貿易之人擺攤該處道路旣多狹窄車輛行人必多阻礙是以飭傳十六鋪地甲喬忠諭令知照各攤販一律移去不准羅列佔道如違定予究罰云

●緝私營破竊

緝私第二營第一隊辦公處向設南市王家馬頭附近前晚被人在其後門口縱火燒燬門戶然後撬門進內潛至內室取去灰布棉袍等衣服數件並眼鏡洋銀等物次日該隊長得悉立卽開具失單報告該管警區請爲派警查緝

●公債領欵期

上海縣知事公署致縣商會公函云逕啓者案查江蘇省公報第八百號期內載江蘇財政廳第四百九十六號飭開蘇省民國元年發行短期公債票原定三載償還節准迭次登報委託甯滬兩處江蘇銀行按照票面有効號碼分三年十二月四年七月兩期各半償清本息迄今逾限日久尙有未領之票已詳准財政部巡按使明定截止付欵日期以本年七月底爲限凡持有上項有効債票未領本息者務速分別地點仍向甯滬江蘇銀行如數領取自此次規定以後逾限不再補發幸福自誤除登滬甯各報廣告截止日期外合行通飭各該縣知事遵照並轉各商會知照此飭等因奉此除出示曉諭並通飭各市鄉經董外相應商請貴商會一體查照此致

北市

●婦女互毆

江北婦人馬劉氏住居漢中路前日與住樂水廠之范溫氏互毆由警一併拘入四區警署據馬劉氏聲稱溫氏之夫范成榮於去年十二月借伊洋二十五元今向索討圖賴不認因將范之銀表一只及皮匠生財一副取回作抵而溫氏糾集婦人馬周氏等來家尋釁等情質之范溫氏供稱馬劉氏與夫范成榮姘識多年因顧全面顏未與計較不料該氏今將丈夫之生財銀表等奪去故向理論云云奉諭分別收押聽候查辦

●道尹批示

滬海道公署昨批寡婦王洪氏稟稱夫妾遺腹生男房族覬產摒繼請求備案由云察閱來稟該氏所生之子係爾夫遺腹血胤呱呱墮地時有親戚堂姪等照料其間與聞其事果如所云是子爲爾夫所生勇房振廷雖有食肥之思應無干預之理卽使振廷具有非議不見信於該氏當見信於親族又何得因覬產之私作摒繼之望綜觀爾稟中粘陳勸石各案及分家各據是爾夫生前已早與勇房析產分居分雖猶懷情若秦越如果振廷稍有人心何致於爾夫開奠之日妄生滋擾頓忘木本耶所請備案之處應毋庸議此批

公共租界

●拐案破獲

崇明人王榮生因在原籍拐帶十三歲幼女施根仙來滬串同在逃之張陸二人在河南路五十六號門牌某茶館內圖賣被總巡捕房包探王松濤查見當卽一併帶入捕房分別留押奉飭緝提同黨併解公堂請究

●竊賊解究

寓居七浦路五百二十四號之紹興人李子良因行竊四川路五十七號姑孖治棧房內値洋一千零六十六元之茶葉三十二箱案發昨晨捕房飭探將李拘獲捕頭命卽收押候解廨請辦

●拉客違章

勞合路四十三號門牌雉妓院妓女金紅因於前晚在南京路浙江路轉角拉客由捕查見以其違章當卽拘入捕房稟明捕頭奉飭送廨發交官媒看守候解請公堂訊罰

●破窗竊物

江北人李三等二人前在舟山路某號洋房內撬破玻璃窗入內竊取値洋二百餘元之器具物件當經事主報緝在案昨由哈爾濱捕房華探薛金昌將李等二人緝獲解入捕房押候吊贓核辦

●估地糾葛

水爐公所司事徐順卿潘有耀萬煜卞子林陳洪瀛芮子林毛啓才謝金海等估地等情一案前晨奉判襄讞與英副領事升座民庭提訊據英商愛而德西人上堂證明於西歷一千九百十四年八月七號有徐順卿等將方單及地保蓋戳之賣契二紙交來由我代送英署轉換英册第八千三百四十三及八千三百五十七號道契兩張當用水爐公所具名云云訊據藏生西婦投案證明原告會將單地抵押情形並據謝子謙上堂供稱此項道契於民國元年由水爐公所全體名義價賣與我每畝計價銀五百兩契上業主係潘有耀請察並延律師到堂與被告所延之代表律師互相辯論良久中西官核供判候訂期復訊再核

●東影涉訟

蓬萊池浴堂經理唐仲稱與股東因股本糾葛在英公廨涉訟一案由廨訊明判令派理帳員將帳算明着繳股款再核在案前晨由唐偕同代表律師羅禮士上堂譯稱此案股本業已繳呈公堂所有各股東已將股本領去尙餘存案之股款應請給領等語中西官得供會商之下以旣據該律師所請將繳存之股款給領應卽照准

●不理抵押

餘大士棧控巳閉和豐旅館主茅雪鴻李劉記等不理抵押生財洋八百餘元等情一案由廨訊明奉判被告押限繳洋在案嗣因被告不服判斷故延羅傑律師於前晨投案聲訴理由請求復訊卽據原告餘大代表台維司律師投案聲稱此案旣奉公堂訊明判決且有三個月之久被告忽爾抗斷要求復訊實無理由敝律師並不贊同應請仍照原斷將該旅館生財趕緊拍賣備抵前項押款等語中西官以此案判決已久該律師所請復訊未便照准

法租界

●准予離異

謝清前由汕頭發電至法捕房內云妻子謝王氏被鮑杏生拐逃來申求請緝拿等情由探拘解法公堂訊判押候原告來案訊明核辦在案現謝投案候訊王氏供婆婆在潮州開設妓院婦人住居汕頭丈夫常在潮州有一年餘未回日用開支分文無着無奈耽擱在親戚余姓家中後因婆婆寄信到來定欲婦人往潮州賣娼心中不原故乘輪起行在船上適與素識之鮑杏生相要故同伴來申實非被鮑拐帶婦人如若回家勢必爲娼求恩斷回母家度日鮑供王氏之父開設雜貨店商人常往購物故與王氏認識餘供與王氏相同質之謝清供母親實開妓院王氏所供實係眞情自後民人可保母親決不再令爲娼仍求給領詎讞員判以逼媳爲娼恩斷義絕准予離異回歸母家鮑杏生無干開釋

●取締招貼

原任法捕房總巡克賴美君前以省店鋪及醫生售藥等戶將招牌紙在街道牆上任意亂貼論禁無效故加取締於前清光緒二十七年春間稟准法總領事特定章程自後如欲在界內粘貼者先將報紙送呈捕房驗明尺寸每紙納捐洋一分至三分爲止視招紙闊狹長短爲差別再由捕房在紙上蓋印方准粘貼如違究罰在案無如日久玩生現今各戶之招紙並不呈驗繳捐蓋印雖不敢在通衢大道上粘貼然各街各里內有小便側所之處觸目皆是字紙狼籍汚移不堪現聞捕房查悉其事仍須嚴加取締

●氣象台報告

三月十八日反旋風於江蘇山東間發展北部濱海有枉不定之微風台灣海峽有中和之信風天氣晴朗且柱溫和

三月十九日江浙間有低度發展自午前六時起有小雨微風轉至東南

預報天氣潮溼有霧各處均恐有雨北部及中央部尤甚

熱度報告最高四十五度二最低四十〇度四去年同日最高五十八度二最低三十八度八

本埠人事介紹

凡有地皮房屋租賃買賣抵押營業需人皆可介紹

▲松材叔鑒　見報乞示住處爲盼　雄淮謹啓（住褚家橋寶安里二九一號）(431)

▲口悲卿鑒　現寓何所彼此文字俱嘔心血而來欺騙行爲竊非所取近受二邱留阻足下設不交代惟有檢點前後來函披露各報以明彼此心跡耳願以兩日爲約並聞　小杜白 (427)

▲蒋玉女士書畫潤例　扇面一元　册葉同　直幅每咫四尺二元　五尺三元　六尺四元　八尺五元　堂幅作二幅計　聯對　五言二元　七言三元　八言四元　以上眞行花卉均一例　惟小楷加倍　泥金自備　件送法租界白爾路四百三十號徐公館 (424)

▲女教習待聘　茲有女教習因課餘尙有暇晷願於每日上午走教閨閣或各女學校英文鋼琴如欲聘者請函致英界馬霍路德福里三百七十八號胡女士可也 (412)

吉房招租

英界浙江路清和坊對面泰安里內有一樓一底住房三宅又六馬路松江路街樂三宅法界南陽橋內義里鋪面房子弄租庫門住房各四幢租金從廉如欲租者請至虹口西武昌路屯陞里五百念四號面訂 (435)

減價招租

英界白克路寶隆醫院對面有洋房住宅三幢租金從廉如合意者請至四馬路口外灘新瑞和洋行面議可也 (434)

●本欄啓事

本報自特闢本欄以來凡以廣告見囑者莫不担任義務代爲登載其中除有特別原因者外咸得滿意以去交相稱便茲因見寄之稿日多一日而篇幅有限幾應接不暇爰擬酌量收費以示限制特於三月一日起　凡本欄廣告每條以四行爲率每日每條收小洋一角　多則遞加各界諸君如欲登此廣告請先一日撰稿見寄並將廣告費一併寄來翌日登出不誤倘不先惠者不錄如此變通辦理取價低廉在本報仍屬半盡義務而在諸君便利一如往昔也凡關於本欄廣告之函件請各直接寄遞本館槪不代收　本欄特啓

中華民國五年三月二十七日(即陰曆丙辰年二月廿七日)(星期一)第二千九百五十七號

報餘叢載

小說

短篇小說 當爐婦(續)(武林魏易譯)

屈拉佛道你不可將槍口對住我你果然將我打死你不心痛麼婦人道你不動我自然不打你我不是少年女子不受你這些甜言蜜語你放明白些罷屈拉佛道你不要誑了剛纔我看見你的小模樣兒眞長得好我還看見你赤着一雙光緻緻的白足曳着拖鞋好不動目婦人聽說不由往下一看果然赤着腳呢不由得啊唷了一聲屈拉佛道你小心些罷不要凍着寒婦人道不要你管我的閑事屈拉佛心想這時候喬治應該闖進來了因說道你何不叫救你一叫救我就出去決不動你府上一草一木婦人道我不要你救我我要向窗外放一槍留着一槍防你屈拉佛着急道你一放槍可不驚動了左右鄰居麼婦人道我正要驚動他們你若是個聰明人還是不動的好屈拉佛一想大事去矣我還是把喬治約我的話直招了罷因央告道好太太我不是做賊的我是替你朋友邊喬治幫個忙的婦人詫異道你說什麼話屈拉佛道我是一字不敢瞞你你不信可到後窗戶去看看他還等在門外呢我這裏還有他親筆寫的憑據你不信可拿去看來說罷將那張紙從樞縫兒裏塞了出去婦人拿來一看上面寫道立契約人邊喬治並無腦病痰迷只因求婚不遂央請屈拉佛先生冒充做賊模樣驚嚇密昔司華德並無別故立此契約是實邊喬治手訂婦人讀罷冷笑道還說並無別情呢他現在何處屈拉佛道他在你後門外呢你在後窗戶邊就看見他了可是後邊冷帶個園將兒去罷婦人不答只聽得地板格支格支響停了一會地板又響屈拉佛知道婦人已回問道你看見他沒有婦人道看見了你們兩人做得好事多得叫你們受些刑罰纔是屈拉佛道我立在這裏半天樞後面掛衣裳的木鉤頂住我的腦袋難受的彀了還要叫我受什麼刑罰婦人不答屈拉佛趁著了忙說道你這樣菩薩似的相貌還忍心叫我受罪麼婦人還是不答只聽見有披衣悉率之聲屈拉佛在樞裏又說道你何以這時候纔穿衣可不凍壞了麼婦人道你不要多說我且問你我放你出來你可得依着我做不許違拗我現在要向窗外放一槍然後告訴喬治只說你已被我打死你可依允屈拉佛笑道你這行事太近滑稽了婦人道你何以這樣放聲大笑被他聽見了豈不壞事說畢將樞門開了屈拉佛一腳跨了出來拿手摺著嘴不敢說話婦人還是拿著槍不敢放鬆後來看見屈拉佛手無寸鐵况且並無相抗的意思纔把心放下說道你立在此地等候我可要放槍了說罷食指將動槍機轟的一聲連窗戶都震響了槍聲方息婦人卽假裝大驚的神氣怪叫一聲急忙下樓向後門跑出去嘴裏還在那裏怪叫喬治一見婦人出來急忙上前抱住他問道什麼事這樣驚慌婦人喘着氣說道樓上有賊幸而一槍被我打死了喬治聽說嚇得目瞪口呆支支格格的說道你將他打死了麼此時婦人好像驚魂甫定立在那裏整整髮理理衣裳答道被我打死了喬治連聲太息說道了不得了不得可憐可憐說着就要進屋裏去婦人將他衣裳拉住問道你那裏去喬治道我去看看他還能有救麼可憐可憐婦人道我不要你去看那死屍你一看見就要說出去我這鋪子從此就不能做買賣了我想私自將他掩埋了免得傍人知道雖說殺賊無罪就竟有個橫死鬼在這裏顧客都不來了喬治道這事如何掩飾得過婦人皺着眉頭道我房子後邊有塊空地我意將屍首埋在園裏勞你駕請你替我刨個坑花房裏有鐵鍬頭呢喬治驚得一句話也說不出立在那裏對婦人呆看婦人道你一面刨坑我上樓去把血跡打掃乾淨喬治聽了渾身發抖拿手不住的摸着自己領頭婦人也不理他先到花房裏取了鍬頭交與喬治喬治如同在夢裏一般背着鍬頭跟隨婦人到了後園婦人指定一處說道你趕快刨你刨好了坑就可回去我一人卽可將他掩埋了喬治拿手背拭去了額上的汗說道你一個人如何移得動那屍首呢婦人道我照拉死狗的樣子將他拖下樓來就完了喬治道或者其人還未死盡還有可救亦未可知婦人道死人活人我難道分不出來你且刨你的坑別的事無須你管說罷仍復上樓走進臥房不見有人婦人倒吃了一驚忽然聽見有人低聲說道你來看他婦人猛回頭看見屈拉佛躲在後窗戶前露出半張臉在那裏看喬治刨坑那人又說道你真刻薄極了這樣罰他他是敢怒而不敢言心中還懷著一肚皮的鬼胎呢婦人聽說果然伸出頭去只見喬治拚命的在那裏賣力氣時時還張著眼睛左右看看似乎有鬼來捉弄他的樣子屈拉佛一心要看喬治受苦也顧不得秘密時時伸起頭來要想看個眞切果然此時有人在下邊仰望可以看見一個黑影兒在婦人背後晃搖似的婦人怕他露出馬腳急的說道你替我往後躲了你這樣賊頭狗腦的可不叫他看見了麼

(仍未完今日他稿過多明日登畢)

新聞屑

喇嘛跳鬼記 ▲有圖

京師日前爲喇嘛跳鬼之期是日黎明北京喇嘛舉行跳鬼大典於雍和宮。宮爲清世宗潛邸世宗賴喇嘛力得嗣位後卽以賜喇嘛爲聚徒傳教之地匾名之曰雍和跳鬼者梵言都勺。佛殿上燃燈無數。建大旗於四隅。旗繪四天王像屆時有喇嘛稱爲釐由巴者鳴金傳執事齊集設座於殿東頭各喇嘛俱以次列坐一僧名茶勒勤氣者散淨水於衆僧掌中。以醍醐調麵。作獸形。爲鬼食。謂之葫朗叭令陳几上二甲士左右立以帛束口。恐人氣觸之。鬼將不食也。二僧稱爲班第者。飾二小鬼。相對作婆娑舞。夜叉哯其旁。向內一呼。即潛入人叢中。揚麵以眯人目。殿內吹鋼㯳。鋼㯳者以骭骨爲之。西番樂器也諸樂隨之以奏有十二僧戴假面。飾馬哈喇佛。備極殊異。雙雙舞躍而出。其一曰厄利汗係文殊化身。二曰作蛑知係文殊之護法神。三曰嗎哈嘎喇四曰喇嘛者觀音化身。五曰威又叭喇六曰茲那呀哇七曰著基阿拉喳八曰冬堪著煞九曰生合冬東十曰日日十一曰煞拉瓦十二曰摸黑。皆觀音之護法神也。惟厄利汗與煞拉瓦爲牛鹿相。餘皆不可辨。又有所謂合楞者十人飾十地菩薩。錦衣花貌。繼之而出。手執腦骨腕骷髏棒。叉桿鏤釆等物。旁立番僧數百人。持鼓與鈸。鼓鈸之徐疾隨其跳舞之節奏。女僧梵言尺巴甘赤。及有家室之僧人。男爲吳巴什女爲吳巴三氣者執香環繞。一僧宣開經偈。衆僧朗誦秘密神咒。吽聲如雷。鈴聲如雨。又一僧以葫朗叭令擲於地。於是牛鹿二假面持刀斫地。作殺鬼狀。復有一僧曰冲。戎裝執戟。吐火吐刀。云神附於身。信之者皆膜拜。奉單細巾於神。以問休咎。跳舞畢有所謂由合巴者以糖一缽候於戶抹衆僧之口。而佛事終焉當時中外人士觀者甚衆龍虎山張天師正一眞人適在京其法駕亦在參觀之列焉

喇嘛跳鬼圖

傳奇

綠扇緣傳奇(續)(鬘亭主人)

第一齣　春宴

(滿庭芳)(生帶三髯綸巾綵服搖扇上)豪氣凌雲。高才倚馬。平生又最多情。佳人韻士。一見寸心傾。可恨連年漂泊走西東。少利無名。男兒事。天涯海角。浪跡似浮萍。

(鷓鴣天)拔劍登車萬里遊。蓮花有幕暫依劉。敢言爲客同王粲。也學騷人入桂州。山對榻。水環樓。雖非吾土强歡留。阮郎豈爲窮途淚。從事分權代播愁。俺田壽字應星豫章灌城人也族多縉紳不斷閥閱之家名勛公爾竊附纓之列家君作宰近宦江南遊子辭鄉遠羈嶺右且喜停雲促促東道主不乏賢人下榻匆匆西賓更多良士惟是可惜我才凌董賈筆擬鍾王徒然五載燕山壯懷流落三年桂嶺足跡棲遲平生亦解鍾情可恨無情人相對私心並非好色也原知色相皆空這都不在話下當此春光明媚鳥語花香日影增長簾垂晝永巳付分付童兒整備酒筵相約二三好友過齋暢敘只是主賓相對未免寂寥這便怎好(想介)嚇有了前日僮子椿齡曾說紅秀部中旦色絕佳名喚鳳此兒我亦甚爲賞識不免招來侑觴少遣寂寥便了頗奴那裏(丑)來了當作詩書侍側時親琴劍旁公子有何分付(生)酒筵可曾完備(丑)齊備多時了(生)如此趁衆位相公未到。去紅秀部中邀彩鳳來此勸酒正是春心且逐沾泥絮也聽太平歌(下)(丑)好笑我家公子終日讀書寫字不事紛華今朝忽要去邀彩鳳豈非咄咄怪事(笑介)如今時世此風盛行既奉公子之命只索前去走遭便了(下)

通訊

振奇君鑒　示悉大著極佩卽日披露藉光我報此復　記者

●時事新報投稿同志會新會員題名

▲脈脈　▲包大奎　▲羅秋心　▲余振奇

▲報餘叢載特別通告▼

●劉哲廬發起時事新報投……

感佩無既茲爲聯絡感情交換智識……起見發起斯會諭亦諸同志所樂於……

事新報投稿同志會……(二)凡願入本會者請通函本會發起人卽當加入……能附以箸作尤佳

自刊登之日起至登完之日止其有長期投稿經本報認可永遠贈閱者(或贈一月或贈數月)不在此例

(七)本報添闢徵求一門專供會員徵求文字之用除經發起人認爲有所妨礙者外均當代爲披露惟各種信件本報不代收受

假本報名義在外招搖如有上項事情卽當擯斥(十)本會一切事務均由發起人處理凡會員投稿及其他一切函件請封交時事新報投稿同志會

農商部特等獎之精美香烟

可喜　南洋公司

我們中國人應吸中國烟物比外國好價比外國廉

自由鐘牌　每罐大洋五角

五十枝鐵罐味香價廉

喜鵲牌　每包小洋二角

原名三喜牌念枝扁包最便攜帶精雅異常

雙喜牌　每包十一角五

綠紙錫包念枝久已膾炙人口

飛艇牌　每包六十五文

烟葉比前黃嫩烟枝比前加大故能飛行天下到處歡迎

中國南洋兄弟烟草公司啟

上海南京路三百九十號　電話四千八百另四號